盛京時報

丙寅陰曆四月初十日
大正十五年五月二十一日
中日紀大典休刊二、

◎本報價目◎ 每月現大洋八角 每張銅幣八枚
▲外埠連郵價目 每月現大洋九角五分 半年現大洋五圓貳角 全年現大洋拾圓
▲告白刊資 一行五號字十五字起 一日每行現大洋一角 常備長期另議

發行人 宮川貫作
編輯人 菊池貞二
印刷人 石原庄太郎
發行所 盛京時報社
盛京時報支社
盛京時報支社

論說

干政不干政 （倦）

此次張吳合作。戰勝國軍。中央政府。如何組織。始能妥定。仍須視張吳之合作與否以爲斷。初固無所用其諱飾。使張吳而果以國家爲職志。宜如何聯合舉國人士。從速建一堂堂闢明之政府。以盡戰勝之責任。而新國人之耳目。乃協調復協調。奉方終避干政之嫌。坐聽顏閣復活。閣員零落。不能舉行國務會議。致有次長內閣之組織。貽笑中外。雖顏氏之次長內閣。是否因吳氏謂方今國家多難。人言嘈雜。吾儕僅應視事之所當爲不當爲。不應問天下人之同意不同意。有以致之。姑不具論。而吳氏之顯然干政。策應時局。可思過半矣。

夫共和國家。主權在民。軍人本無干政之餘地。使軍人而果不干政。凡事以民意爲歸宿。寧非吾人所樂聞。然奉直第一次戰後。吳子玉常大聲疾呼軍人不干政。而其實則中央要政。每容置喙。所謂不干政者。無非表面迴避責任之誑語。反與人以恃惡劣之印象。是時東三省因不能干涉中央政權。倡言自治。藉謀挽救。未始不爲輿論贊許。顧一考其自治之成績。除不奉北京命令外。所有軍民兩政。仍與直系各省。無稍差異。然則軍人之干政不干政。其結果究何如乎。况民國十五年來。糾紛不已。多造因於軍隊之過剩。整理過剩軍隊。即所以剷除民國政治之亂源。亦即戰勝者應共担負之責任。若徒標榜軍人不干政治。超然獨立於政閣之外。又將何以實行廢督裁兵乎。故吾竊以爲今次政變之後。建設事業。所賴於張吳者甚多。張吳有知。急應就事實上確立國家根本大計。而奚策羣力以赴之。干政不干政云乎哉。夫亦視其干與之道。能否軍民分治。軍人之直接活動。能否限於軍事範圍。最高之軍權授予。能否還諸中央政府。然後張吳之幸運。或可維持於不敝。使一方不惜干政。以顏閣包合法。則率將士。恪守成規。一方名不干政。視顏閣之復職。有如秦越。漠不關心。微特討赤軍事。仍無成功之可言。即張吳兩人。亦失國民之景仰。國事前途。希望甚少。與其謂今次之變。殆可結束十五年來之亂局。毋寧慮此後之變。實將開創十五年後之亂局。亦未可知。風雨晦明。雞鳴不已。究何有干政不干政之足云。

慘落不已 （傲）

魯陽之戈。可以旋落日矣。而不可以阻止奉票之跌落也。大帥之鎮威。少帥之勇敢。與贊張之氣焰。均當世不可多得者。卅三人聚首協議。則天下何事難能。若攻略南口之計。固易如翻掌耳。然而是日奉票大慘落矣。行市跌至三百□□元矣。

盡二人之智勇才略。而對於紛然奉票。無復如何。則諸公之計窮矣哉。蔑爾南口。係形勝之要隘。且爲奉派眼中之釘。所以奉派一日不舍援亂國內之志。則一日不能高枕也。惟他日南口陷落之日。奉票慘落至四百元。或五百元。則在吾不知戰勝者爲誰？至少百物昂貴。增至四五倍時。彼困苦之小民。果欲食誰之肉。寢誰之皮乎。

當知進退 （傲）

善川兵者。當全師而返也。震撼全球之英國總罷業。繼續八日之後。急流勇退。與政府當路再把臂相見矣。可謂彼國工黨諸領袖。皆能知兵者也。

堂堂之陣。磊落之懷。九百萬工人。進退有據。規律肅然。不但爲英國工黨吐氣萬丈。亦實世界勞働運動史上之一大偉觀也。夫窮兵黷武。知進而不知退之輩。聊可以警矣。

吳張企圖交換意見說

張主元老召集吳主顏召集

京訊。奉天方面對政治之主張公開解决。已一再表示。最近張致吳電。仍以公開討論爲言。其究竟如何公開解决之具體方案。猶迄未明白宣示。據由津來京之熟悉奉方情形者談。稱護憲護法之說。前此均有人向奉方進言。但奉張眞意。頗以爲絕對之護憲及護法。或俱屬不甚妥當。張因不持成見。不贊成護憲。亦不贊成護法。究竟應用何法解決。統待集合各方公意。相與公開討論取決。倘磋商結果。公意咸以爲宜恢復十三年十月之內閣使之攝政。則事實上張亦可以贊同。此可証奉方並不反對顏閣。不過現在之顏閣復職。似非公開討論之結果。張自不便與東電之前言矛盾。遂令奉方人員。加入閣席。是乃爲自身留地步起見。仍非反對顏閣也。今後倘政治能入公開解決之途徑。不妨在全國各方面同意之下。召集一種可以表見公意之會議。舉各項問題一一提出磋商。屆時則護法可。護憲亦可。顏閣復職可。另組新閣亦無不可。總之。以公意爲依歸。庶幾任何方面無話可說。可成一永安之局。至于奉方對組閣之人選。亦無定見。無論梁士詒。靳雲鵬。顏惠慶。都視同一律。無所不可。其各人自有若干不相宜處。亦爲明知。故外傳奉方主張靳雲鵬云云。實不甚確。蓋奉張對靳之好感。固未必優于對梁對顏。且此項問題。亦非至公開討論時不輕易表示。若時會既屆。則奉張正式發言之後。部屬決無異議。當不致使各方有不可捉摸之感。又奉張之于吳佩孚。既經携手。當合作到底。西北軍事。復未了結。尤宜積極聯絡。據觀察奉張之態度。決可爭氣與吳永久合作。對吳處所有表示。都諒其或非吳之本意。不輕於表示不滿云云。

又據在京與吳佩孚接近者談。略謂吳張對于解決時局辦法在先。張一面主張政治法律問題。悉付公開討論。一面則默認顏惠慶復職攝政。吳佩孚則一面擁顏攝政。一面則贊成召集公開會議。以解決政治法律各問題。現顏之攝政已成事實。在吳可認爲護憲目的已達。餘事不妨公開討論。在張亦因吳佩孚贊成召集公開討論之議。現正討論召集北京會議之辦法。雙方意見已交換如何程度。雖不可知。但雙方對於主持召集會議之人選問題。意見則似未完全一致。聞張意擬請元老主持召集。吳方人物則多主由顏召集。彼此之間。因之又有少許爭執。但此種爭執。現已謀得一溝通方法。似不致影響於會議之本身云。

孫傳芳

赴杭之要務

滬訊。聯軍總司令孫傳芳到滬就督辦職。歷受中外各界歡迎。甚爲碌碌。茲悉孫氏因急欲赴杭。尚有私人酬酢多處。均經謝絕。當於十一日清晨特備專車。偕機要處長萬仞千。駐滬辦公處長朱雪琴。軍法處長陳侍我。及隨帶衛隊一連。動身赴杭。由夏省長派來代表財政廳長樓及路局副局長司徒穆隨車照料。屆時淞滬警察廳派保安隊一排。陸軍第十三團亦派兵一排到站保護。滬官場如丁總辦傅道尹嚴廳長許交涉使危知事等均到站歡送。孫氏于九時許到站。與歡送人物周旋片刻。旋即開車。聞孫之夫人亦偕同赴杭云。

又訊。五省聯軍總司令孫傳芳。於昨晨由滬專車赴杭。先時滬杭路特備專車一列。計掛花車二輛。頭二等車各一輛。鋼皮聯合車一輛。三等車二輛。篷車二輛。行李車一輛。共十輛。停華二號月台。次序與來滬時略同。駐滬十三團第一營閘北五區警察署及保衛團各派兵士警察團員到場保護。警廳特派保安隊及軍樂。各官廳如嚴春陽。許沅傅道尹等數十人。照例親往恭送。八時許北站行李房外面臨時戒嚴。禁止行人及車輛往來。孫氏于八時五十五分。偕同眷屬及隨員蒞北站。專車於九時另五分開出。維時軍警齊作。兵士警察皆舉槍致敬。下午抵杭後來滬之某君云。孫氏專車於松江嘉興二站。略有耽擱。餘均不停。專車之前。有護路車一輛。專車隨後同進。相距約數里云。

又據接近孫氏者之消息。其赴杭之要務有三。一孫氏來滬就淞滬督辦後。本擬即返寧一行。嗣因浙江官紳均請孫氏蒞杭磋商。情難固却。又因大局變化。擬假此行。與浙省紳耆表示保境安民之意。二。浙紳褚輔成。紹寬高叔白等。迭請孫氏實行省自治法。孫氏以事關民政措施。擬與夏省長召集各法團從長商榷。俾浙省自治推行。漸及他省。三。江浙財政彌合整理問題。前經蘇浙二財廳長提出計劃。迄未實行。此次赴杭將與省廳協商施行。聞孫氏除上述任務外。當一覽湖山之勝。稍資休息。約二十日再行來滬返甯。

吳對顏閣已表示讓步

京訊。據前夜由漢口來京之直派某要人所談。謂漢口方面觀察此次奉天側所以反對吳佩孚主持之顏內閣。有如昔年吳佩孚之反對奉天所主持之梁士詒內閣。實含有政治上一種循環報復之意味。但吳佩孚因內閣問題對於奉天並無何等非常之惡感。且南口戰事尚未結束之今日。以此無聊之政治問題而起紛爭。使直奉軍事上之合作。受其影響。恐於時局之前途有不利。現已表示讓步。故顏總理電請吳佩孚勸各閣員就職。吳復電已到。對於顏閣。吳氏本人以爲係法律上之主張。當然不能不加擁護。但閣員之就職與否。係屬個人之出處問題。顏閣之完整與否。又係內閣本身之問題。殊爲未便干預。故閣員中顧維鈞張志潭等雖曾以友誼勸其就職。惟張景惠楊文愷等則各有其所屬。吳雅不欲勸其就職云云。

鄧如琢提倡三省聯防

▲吳佩孚表示主持

京訊。贛政府北伐之說。日來高唱入雲。所謂五路出師者。大有即日侵入鄰疆之勢。茲悉湘贛閩三省爲預防黨軍之進展起見。已由鄧如琢發起三省對粵攻守聯盟。現鄧本人已分電各省交換意見。據云此事吳佩孚頗爲同意。并表示願主持一切事務云云。

又訊。五省聯軍總司令孫傳芳。

新詩

◇殘缺的信陽 （彭少鋒）

…戰後的感慨…
殘缺的信陽
你昔日雖不是一個超絕
的城池
我却認你是中中的地方
於今吧
我頗意亡國
你聽他們的怨恨聲吧
那能想？
那能看？
燒去的民宅
那裡都是殘破象
倒塌的屋梁
頹廢的垣牆
城身的千孔百創
城闕四週的瘡痍滿
你看吧
猶在耳中繞繞的槍礮響
你聽吧
月出也悽涼
日出也混沌
使我們感着
我不願做如此的愁悵
亡給英美
或是亡給東洋
亡了也不過這樣
有的說
可憐張家燒死大半！
有的說
可憐李家炸死乳兒娘！
也有說
我的牆的四週
簡直成了蜂房
那横陳遍野的尸體
豈非也是一樣有妻室
有兒女
有爹娘？
成千成萬的棺木
臭氣可以漫溢過崗
成羣結隊的烏鴉
都攀登在棺木頭上
貪餧着人肉香
野性養成的村犬
爭食着尸體
如虎如狼
夕陽斜照着曠野
血也似的染滿天際
更顯得一種愁象
殘缺的信陽
殘缺的信陽
我對你有不盡的懷想！
我對你有無限的凄凉！

四二信陽

賦閒願話

（北京專電）賄選議員到京後活動甚爲靈敏因三千元之豆腐渣洋草經吃完挨餓日久故身軀較爲敏捷

◆　◆

（天津專電）現有人謂中國政局從此可以鼎定決不致復呈顚覆或謂之則日護法派護憲派安福派勢成鼎足中國那能再亂呢所慮者鼎折足耳

身體強壯者日必有大便一次

▲吾人日進多量之食物〇除滋養料外〇餘皆渣滓雜質〇必逐日由大便除去之〇否則易患消化不良〇頭痛胸悶〇升火不眠等症〇爲害於全身康健甚大〇故強壯之人〇日必有大便一次〇大便不通或不暢之害〇稍有醫學常識者〇皆能知之〇故一患便閉〇即有服以瀉鹽或草蔴油等者〇惟皆力覇性猛〇妨碍食慾〇服後必致舌苦口渴〇疲怠思睡〇可見其大傷於元氣也〇▲惟服百齡機〇可於不知不覺中〇每天大便一次〇蓋大便之所以閉結〇實由腸火太重所致〇百齡機能降火去熱〇增加兩腸之蠕動〇故服後大便通暢而不散〇日日服之〇身體自然強壯矣〇

〇百齡機價目（鈞按現大洋計算）
小瓶一元 每打十元
大瓶二元 每打廿元
東三省總發行所 奉天大西邊門外
九福公司

青島上海行 ▲神□丸 五月廿八日 ▲大連丸 五月廿四日（滿航路繞） ▲西京丸
天津行 ▲長平丸 五月二十一日 ▲天潮丸 五月二十五日 ▲濟通丸 五月二十日
龍口行（往復） ▲龍平丸 五月二十五日（經營不行）
香港行 ▲東洋丸 五月二十日 專屬商客取扱店
大連汽船會社（株式） 電話（代表番號）四一八五番
監營代理店 阿部通 圖丸二商會 電話四二八八・四六八四番

全球第一戒烟丸
敝社代理天津益大藥業商行專製全球第一戒烟丸神效超羣戒烟妙品無不靈效特殊至近友朋試驗者頗多無痛苦可謂濟世慈航較比他種戒烟藥有天淵之別每料大洋六元外埠函購加郵費四角
代售處錦縣西關舊街
中華派報社白

札尹別爾脫顯微鏡 新到

扎尹別爾脫顯微鏡爲德國爾脫爾夫克夫博士之結核菌檢案之機器最近留學德國之仲內醫學博士現任東京帝國大學教授尤親於大學採用價值已克顯醫界 其試諸
奉天春日町二番地 經售醫療器械 永喜洋行 電話長〇八二番

米吃闌橡皮公司特別減價
今爲營業競爭特將各號帶子按原碼八扣至七五扣不等欲購者勿失良機
米吃闌總經理
中英滊車公司

奉天商德 和利洋行廣告
新到
煤油發動機 保險銀櫃
如蒙光顧無任歡迎
地址小西門內 中日電話 一五四三 一一九三番

佳良行 賣最準確的鐘表◎◎
佳良行 賣最美麗的寶石◎◎
佳良行 賣最文雅的粧飾品◎
佳良行 賣最便宜的是批發◎
奉天 城內中街電話七百四十號

清水式推米機
在東洋推米機的首創實在能力很大着的著亦竟在第三回東京發明品博覽會推米機十六種能力比較試驗最高成績得着月桂冠的獎彰就實在是吾清水式的推米機啦
但在中國推介子爲獨一的利器
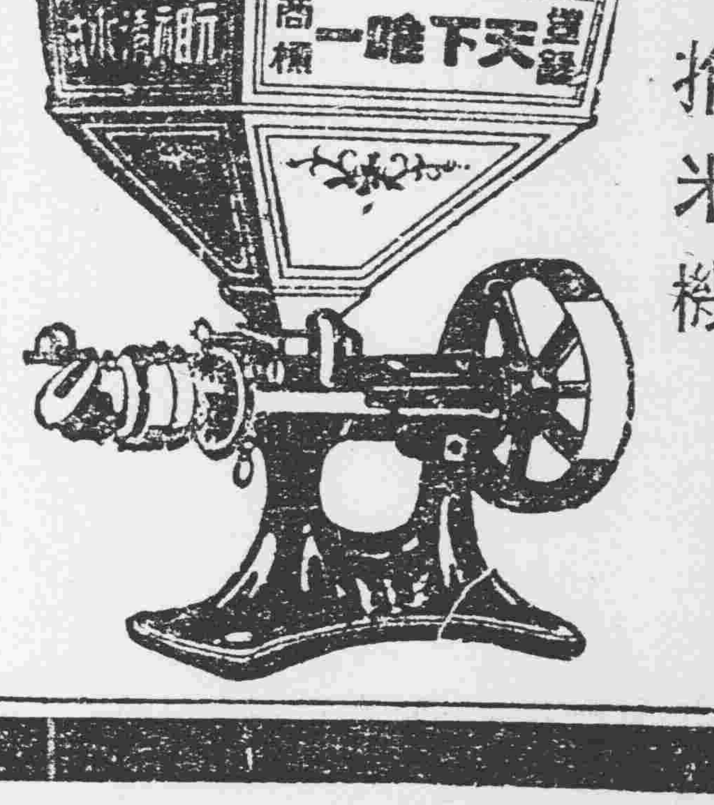

天下唯一清水式推米機滿蒙總代理
奉天新站三層大樓 合名會社 藤田洋行

立止足癢
本藥房自製足疾良藥一種名曰脚氣霜專擦足中濕包出一孔血水破爛爆皮一擦即愈每瓶小洋四角郵費一角如誰欵不便可用中國郵票二十分代價則一角者爲限務須單掛號詳開地點以免丢失 [illegible]

招商局圖南快輪啓事
本輪專走上海之間往返十日幷特備無線電話可聽各處新聞歌曲如歸旅行于陸艦 四月二十日由營開
奉天代理客票處 大西門裡鼎正稻香村仝 小啓

各樣煤砟 煤筋 臭油 硫酸 衛生球 鹽酸加里 八王寺啤酒
批發
奉天浪速通三二一 松昌公司本店 電話四一九
支店 開原。四平街 公主嶺。

黑龍江通原林業公司營業廣告
一、本公司係部省令辦廣信公司投資資本金一百二十萬元
一、本公司在通河湯原綏稜通北四縣有二萬方里慈茂森林
一、存積大宗楔松黃花松方圓大木廠僱出售
一、自設火輪船各種中外尺寸板片板條俱全
一、承做道方電桿橋梁木窖杆其他建築材料燃料
一、招致東三省上海京津青島各售木地點包銷及代銷者簡章函索即寄
一、本公司爲擴充營業計凡能紹介大宗交易有優厚酬金
一、司設哈濱道外十一道街電話二二四號通道裡 分司通河湯原綏稜分駐哈埠道外十八道街電話六七八號 松浦鎮望奎木斯両倫
理事長 廣鐵生
經理 宋占鼇 謹啓

線 [illegible]

營業目錄

各種連史紙、有光紙、黃白洋毛邊類、各紙製造會社印刷紙、模造紙、龍牌鉛石印油墨、各種文具等一概俱全、

承索價樣立即奉呈如蒙 惠顧不勝歡迎

大連市浪速町三丁目

吉田洋行紙店

電話長四五七五 七九一七番

米國新式 農業用 諸機械

トラクター牽引用 連結機械

合名會社 藤田洋行 奉天浪速通

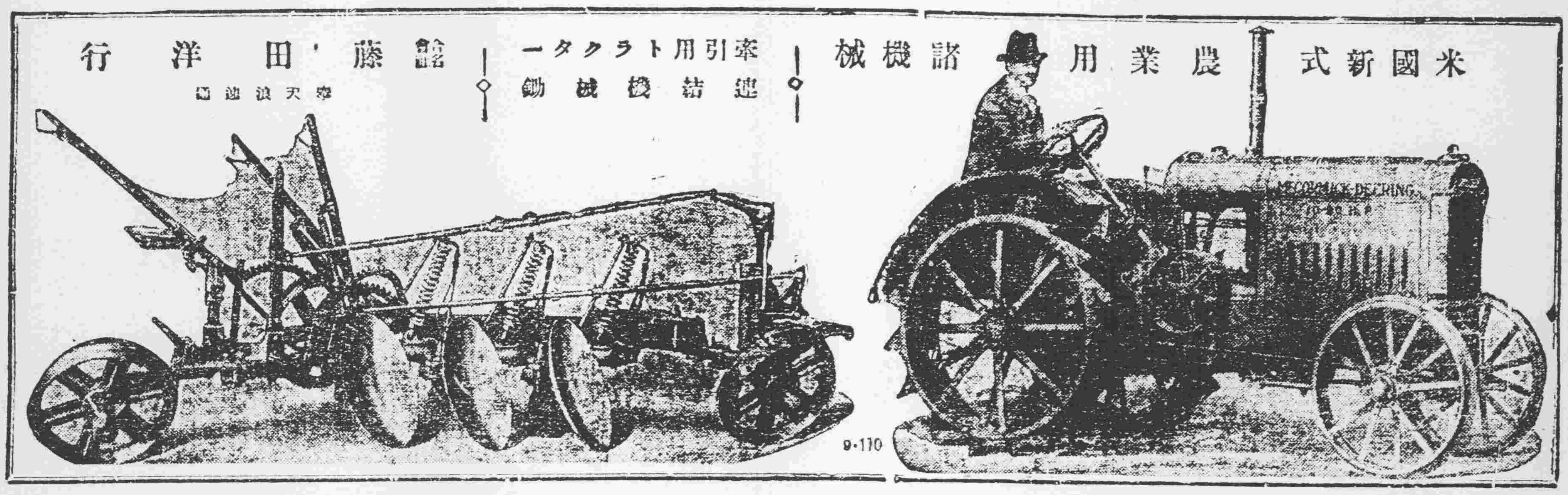

日本第一牌

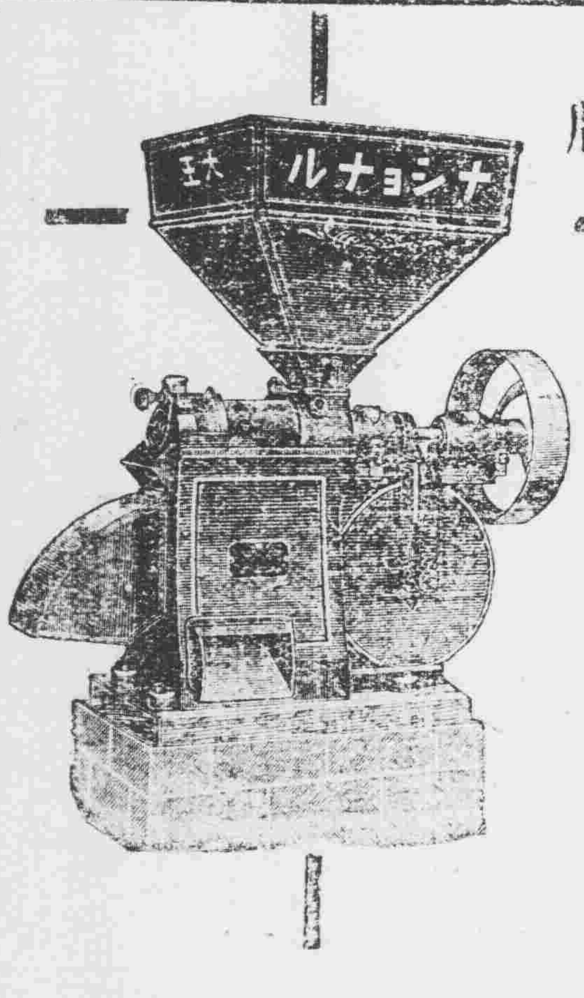

日本政府特許專賣的

大王牌帶風車精米及推谷子機

本機不用特別的裝備木製唐箕(風車)即依本機一部可得分別粗與米及谷子是以本機器不見比他牌機

奉天 同天洋行

奉天總行在日站琴平町六番地 電話 一四二番

支號在商埠北市場

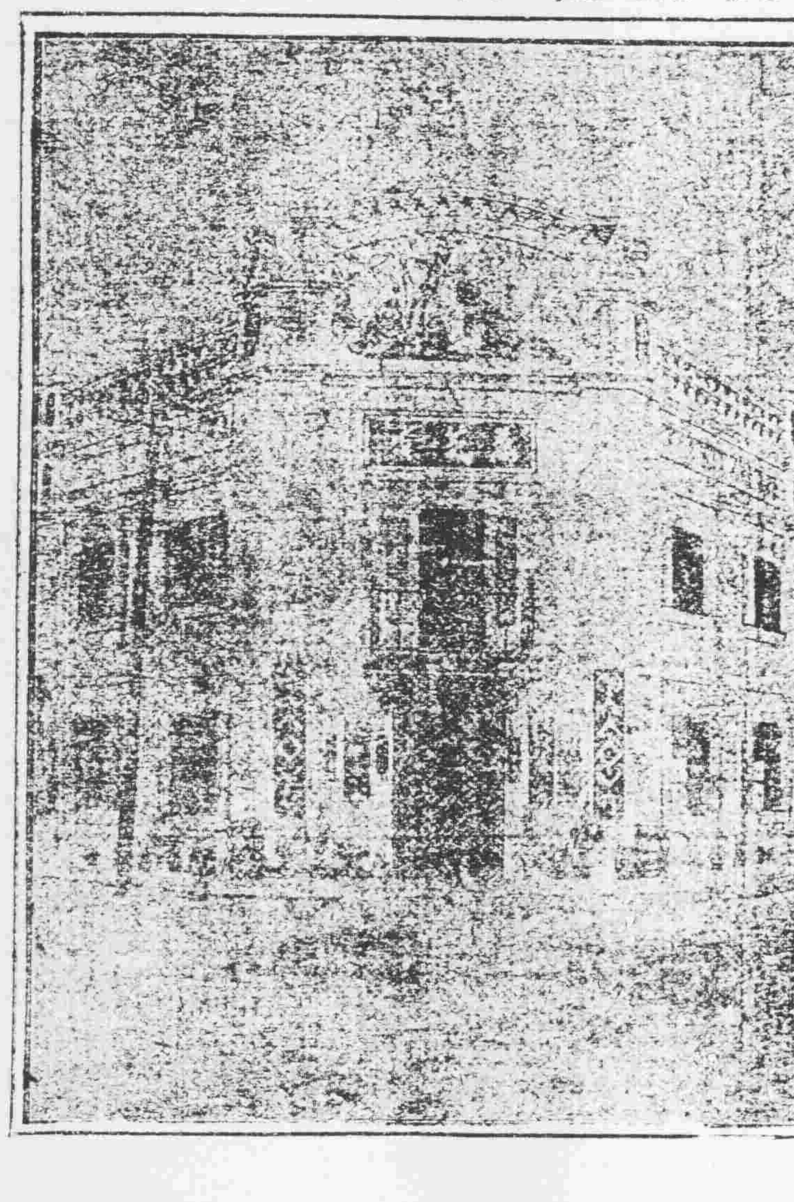

市政公所化驗特准專賣

葠茸補腎丸

此藥專治男子先天不足後天虧損少年破身太早房勞過度腎虛腎寒精冷如氷不能種子陽痿不與而久不夢遺滑精腦髓空之腰痛耳鳴精神短少自汗骨蒸以及婦女經脈不調赤白帶下下元虛冷久不孕育等症服此藥添精種子壯陽補腎大有奇功每匣兩元四角每六匣拾二元

立止咳嗽藥 開胃止痛丸 虎骨熊油膏 神效虎骨藥酒 雙合化痔膏 保胎健母丸 調經種子丹 牛黃上清丸 宋氏救喉散 麝香解毒膏 琥珀逐淋丸

發售各省葯材丸散膠丹

中國電話一千一百四十三號

奉天大西關萬芝堂

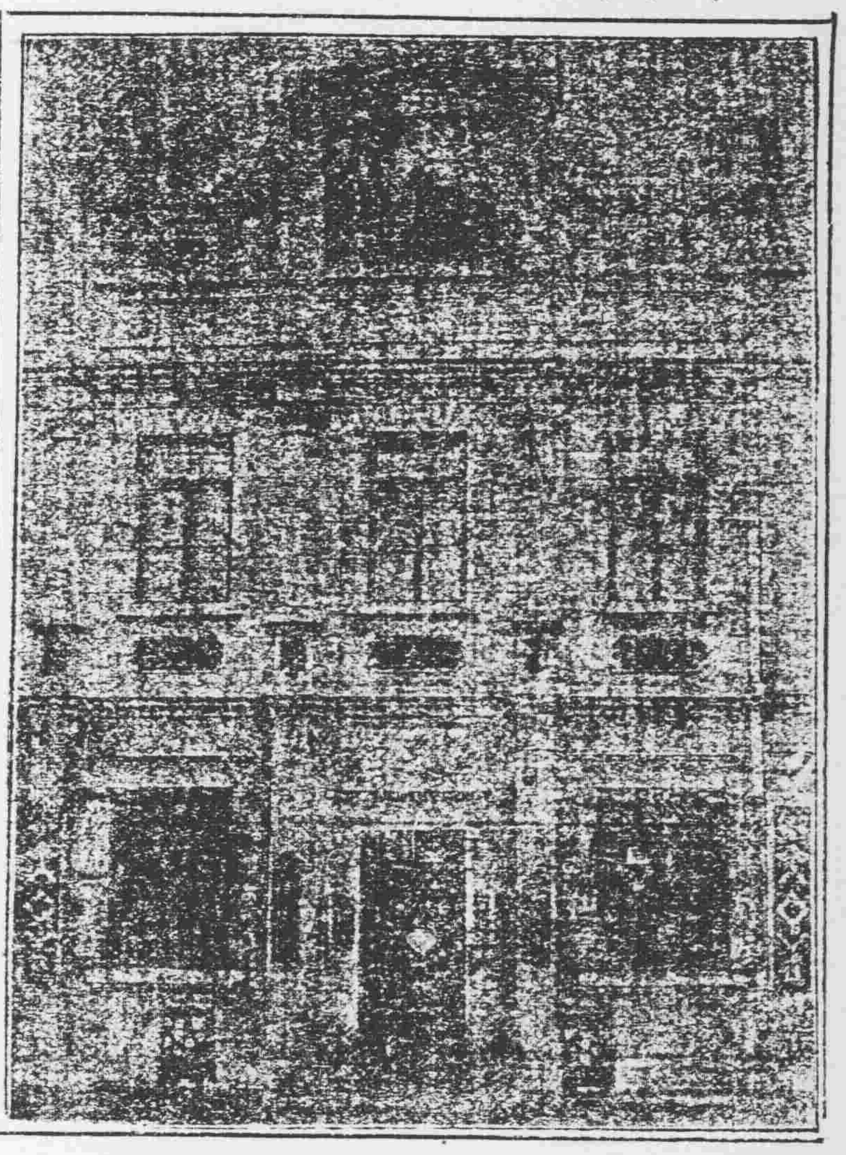

請觀紅色清導丸如何有益於男女

欲求男女身體康壯無疾除非每日大便通暢有序勿使應去之渣滓滯留腸內以致釀成毒質而起疾病頭痛 膽汁不調 肝上火升 頭暈目眩 肝經失和所致各種疾病且大便閉結為痔瘡痛苦第一步起病之由是以欲平肝潤腸而免以上諸症莫妙乎服用紅色清導丸也蓋是丸能使大便逐日通暢有序且使痔瘡立即乾燥且易于收功也即如四川南部縣立初中學校張楊翻先生來信云敝內羅南芬女士夙有痔疾前此購用紅色清導丸立即見效現在痔瘡遂已痊愈確有奇效誠有不可名言者紅色清導丸凡經售西藥者均有出售或直寄郵票大洋六角至上海江西路六十號韋廉士醫生藥局原班郵奉一瓶可也每六瓶大洋三元郵費在內

振作精神

現今非比時昔當驅除萎靡成為血氣充盈之人俾得身壯力強也在中華已有多數軍官由韋廉士大醫生紅色補丸之功力得獲強健

請觀山西督辦公署參議官吳執中先生之確據

中華今日所急需者宜有強健之人民若軟弱無力者從事職場定必失敗如閣下因疾病而身體衰殘或操勞過度或嗜好鴉片或縱慾不節以致身體無力者則閣下或聲府決無成功之望矣

韋廉士大醫生紅色補丸馳名天下馳名補血健腦之聖藥非但能使男子身體弱為強且亦為婦科各症聖藥凡血薄加水血液不潔腦筋衰殘所起各症莫不立奏奇功在中華各埠已曾救治無數之患血薄氣衰者且使其康壯無疾茲將山西太原府督辦公署參議官吳執中先生之確據詳列於下吳君執中號君芝原籍貴州由太原來函云鄙人曾在粵東服務軍職歷經艱險以致腦筋疲乏體質虛弱夜不安眠頭暈目眩飲食不進延醫診治服藥無效日復一日適友人介紹韋廉士大醫生紅色補丸功能健腦補血生精益氣鄙人當即就近藥房購買試服四星期竟見功效食量漸增夜能安睡足見貴局紅色補丸名不虛傳也茲特敬修寸楮以鳴謝忱 韋廉士大醫生紅色補丸凡經售西藥者均有出售或直向上海江西路六十號韋廉士醫生藥局函購每一瓶大洋一元五角每六瓶大洋八元郵費在內 本局衛生小書有益於閣下及貴府且使府上得獲安康喜樂也 如欲索取郵請寄一明信片詳明姓名住址寄至上海韋廉士藥局原班郵送名醫康健議一本可也此乃奉送不取分文祈即來函為荷

白色補丸

補腎壯陽 少年早婚 房勞過度 夜夢滑精 手淫早洩 陽痿不華 甚有奇效

凱輯士大醫生白色補丸 主治
男女老幼 血枯氣衰 面黃萎腰 肢軀軟
弱 胃不消化 咳嗽氣喘 陰萎陽萎 操
勞過度 胸背刺痛 以致形容憔悴 精神
痿靡 忐忑驚悸 手足冰冷
唇耳失紅 腰部痛酸 頭
暈目肢 膀胱受濕 精寒腎
冷 四肢痿痺 麻木不仁
少年早婚 以及婦女體弱白
淫白帶 經血不調 手足浮
匯 經滯經閉 或者先天不
足 幼而失調 一切百癆內
傷 均當速服 凱輯士大醫
生白色補丸 最能使抱患諸
君同登壽域也 凱輯士大醫
生白色補丸揀選有功上等神
效藥料提取藥精亳無雜質以
化學製成潔白糖衣扁丸其性溫知和而不猛
效力宏富而不燥四季咸宜寰宇各國諸大名
醫均證明此丸療治以上各症實有特効

代理處

[illegible]

總分銷處哈爾濱道外北十四道街泰東日報品藥部 無處購買請將款寄至哈爾濱道外泰華西藥商行立即奉寄不誤 價目每瓶大洋一元五角每打十五元

[illegible]

東三省新聞

▲奉 天▼

○東路會議今日開幕
奉俄雙方提案內容

奉俄東路協定交涉定于二十一日在官銀號樓上正式開幕其議案據理事會側傳出消息大致如左

●俄國側提案 一東路附屬地管理權問題 二撤廢督辦公署 三前此俄國革命當時混入東路之俄國火車的返還問題 四改善護路軍與路員之關係 五附屬東路之各學校問題 六職業組合權之保障 七中俄鐵路聯運問題 八俄人參加哈埠市政問題 九松花江航權案

●中國側提案 一局長權限及路員之均分問題 二軍事輸送問題 三護路軍經費問題 四東路財政改爲大洋建 五中國資本五百萬兩之利息問題 六中國政府墊欵善之後問題 七保存收欵問題

●秘密議案 另有秘密議案五六項內容無由探悉

○關內駐軍未撤原因

關內奉軍迄未撤退國人對之頗多疑慮昨聞張總司令爲免除誤會起見已飭張學良軍長通電說明奉軍未即撤退之原因(一)討伐赤禍尚未完了奉軍之在關內者自不能撤以免害及進行(二)時局現尚未大定奉軍緣爲救國而發豈能輕率爲去爲不負責任之舉未謂一俟赤禍消滅國基穩固奉軍立即撤回關外從事整理期爲國家干城云云

○現大洋定期開鑄

當局恢復造幣廠鼓鑄現洋以謀奉天金融之活動早誌本報今聞廠中籌備就緒擬自六月一日開始鼓鑄但當局預防外溢計其分量及成色將有一種特別規定只在奉省流通不能外出云

○商務會在吉開會

奉天商務總會張子良以東三省商務總會聯合會經三省商會電商結果決定於日內在吉林開一會議以資解決振興商務調節金融之一致方策是以特於昨(十九日)躬親赴吉云

○江省軍繞道赴熱

江省軍隊奉調西上已誌前報茲因吳督軍日前來奉復帶司令部與衛隊騎兵若干其餘軍隊共計四旅由遼源康平赴熱河會合湯部軍隊以便進攻一俟江軍到熱吳司令當即由奉起程

○工兵連奉調赴津

駐紮秦皇島之工兵連前有撤退錦縣之說詎于十八日忽奉張軍長命令調至天津備川該連即開拔前往聞將編入三十三旅內準備同某處出發又該連前在東北兵工廠領去精銳器皿甚多在工作上頗極充足云

○奉天軍事新計劃

日前奉方諸將領會議結果決定奉軍回撤對於國事取旁觀態度業見本報嗣詳聞於對待國軍一層徹有不符即以國軍苟不根本撲滅終爲國家大患是以前定派吳俊陞氏帶兵前往協攻之計畫決定依舊進行其大致一派吳俊陞氏爲第五方面軍團長率騎兵三師步兵二團兩營衛國軍之背 二派于珍氏以第十師爲主力率約二萬精兵以當南口之正面兩軍前後挾擊勝則克之否則永久牽制監視之以防其向外發展 三張漢卿少帥所率之第三四方面軍全部退至昌黎一帶以資訓練而固門戶以上計畫已在着着預備中云

○同善堂籌辦紀念

同善堂自前清光緒年間開辦迄今年夏末已屆四十整年當局以該堂爲奉省惟一之民團慈善機關歷史甚久事業豐隆當此四十整年念須作一紀念以垂後世因已決定舉辦紀念刻正籌備一切云

○展覽會籌備情形

附屬地日本商業會議所與長春商品陳列所聯合舉行廣告畫展覽會曾誌報端記者昨過會場(即加茂町公會堂)見其籌備情形異常進行如模上各室均已完全備妥就中英國屋外廣告畫製作最爲優秀殊足以資華商參考該會定于月之二十二日正式開幕屆時必有一番盛況

○當局維持錢法近訊

奉天錢法自十七日以後不知因何風聲一漲再漲現洋最高時曾到三元八金票曾到三元三角左右以致商民恐慌人心浮動一般生計上之脅威更不待言張上將軍莫省長見而憂之由十八始竭力整頓其方法(一)力勸商民務在城裏交易保証所交易勿赴他處買空賣空救援金融而干咎戾(二)由官銀號出賣金票匯兌現洋以謀商家需要上之靈活以上二法雖微有效果而終無大效後來省長以金票現洋之漲自屬一般人民恐奉票之日毛大事買存所致但買入金票現洋非奉票不濟一旦將市面之奉票流通額縮少民間手無餘錢欲買不能自然價值可以平定自想出此法後昨十九日將官銀號之庫存加封一方嚴令各銀行各儲蓄會對於貸出之欵無論已否到期一律收回此若一出金融果見恢復不少昨二十日西站行市金票現者三元一角三期者三元一角零八現洋現者三元五期者微漲較前二日差多矣又自回收貸欵之命令發出後官銀號之收欵員赴各借貸地方行催守提一般商家或儲蓄會平素全憑資金之流用以資週轉今遭此厄到期之欵無所措注非常焦灼云又對於錢商之勸告除由警察家諭戶曉外二十日四署張署長派一二兩分署巡官分在大小邊門兩處剴切說明奉票之漲落於奉天人民之利害關係及當局誠意的責任的根本整頓之辦法同時勸告商民同人等萬勿至外處挪空以自己損害自己之財產況挪空類如賭博負多勝少云

○黑山知事又易委

黑山縣知事出缺已委趙某接充曾誌報端茲聞趙仍辭不就職是以代理省長莫德惠又于月之十九日正式委任徐德恩署理云

○陶廳長嚴重衞生

陶警廳長與省市長協議結果對于衞生頗極注重除前此施行者外更于十九日通飭各區警凡腐爛魚肉菜蔬及不潔之食物仰各認眞取締禁止售賣其有不遵者即拘捕懲治決不姑容

○令愼重稅員保証

財政廳長莫德惠頃特通令各縣稅捐局長略謂查各稅主任員巡警私舞弊貪得無厭者所在難免如果被人告發時有潛逃之虞是以對于員巡須令自覓妥實舖保以免藉辭推諉云

○于師長遄返防地

東北陸軍第八師師長于芷山日前來奉謁見張總司令稟陳軍務要公茲已竣事因防務吃緊未便逗留當於十九日乘京奉車西上遄返防地云

○韓秘書到部視事

東三省保安總司令張雨亭現因部內公事緊多特委韓仙章充任二等秘書以資協調該秘書奉委當于昨十九日到部視事云

○劉旅長公畢回防

駐西豐第十一旅旅長劉香九前因剿匪要務特自來省謁見張總司令請示機要刻已公畢於昨十九日離省回西豐防地云

○丁議事赴滬東渡

總商會議事丁樞辰爲參觀日本大阪博覽會起見特約同邵坤等定于二十日由奉出發道經大連赴滬然後與商會代表一行東渡云

○大學生長途旅行

據聞東北大學校現已準備長途旅行藉增智能地點預定四處一千山一大連一旅順一濱江各擇所欲組織四隊分途前往原定有天津北京二處以資參考內地教育情形乃因各該處軍事未定遂而取消云

○解知事赴開履新

新任開原縣知事解魁源於月之十七日由吉來奉旋赴營口謁見佟道尹有所稟陳現已回奉於昨十九日赴開原履新云

○新委航空駕駛員

東北航空處長張學良近以該處駕駛員不敷應用特委法人義杜方山及關漢臣爲駕駛員每人月薪現大洋四百元該員等奉委業於昨日(十九日)到處視事云

○馬署長又任警長

前第四警察署長馬子彼任差多年頗著成績自去歲爲警察當局所倚重現因台安縣警察所長調任法庫遺席陳請務處長仍委馬氏接充以資整頓云

○稅務調查員回省

財政廳長莫德惠爲整頓稅務計分派調查員吳斌賢分往各縣實地調查現已調查完竣于昨十九日回省報告以憑核辦云

▲田庄台▼

○積金會宣告成立

本街公民馬海橋趙陞三官執衡諸氏前擬創設地方積金會一處以資周轉金融等情聞該公民等已將手續股東籌劃協妥刻已宣告成立云

○縣視學調升所長

據聞營口縣視學高洗凡刻奉廳令調升通化縣視學遺席未便久懸已由教育廳委有戴桂莊者前來接替云

○鞠諮議因公赴黑

東北陸軍第十三師諮議鞠勳臣籍隸本鎮前以辦理俗務在台少作勾留近因某項要公日昨乘車赴黑山縣防地云

○張主任銷假視事

田莊台四鄉電話分局主任張守忱日前因辦理私事呈請短假回籍該主任現以俗務料理完竣日昨由營返台銷假視事云

▲遼 陽▼

○縣七校主任得人

縣立第七小學校工科主任呂扶山自擔任工科主任以來力謀工業之改善特邀高上機師工作貨物異常精緻頗受各界歡迎尤以鉛印貨物爲最佳可與各大工廠比倫云

▲撫 順▼

○令各校保存公物

本縣教育所長劉寶紳近查各校教員學生對於校內物品大率漫不經心或任意損壞若不規定辦法殊不足以保存公物昨特通令各校嗣後對於校具圖書及一切表册並用物品務須按類造具淸册妥爲保存并於寒暑假期放假之際教員須按册點交學董迨開學之時學董再按册點交教員如此輾轉移交雙方照料則學校一切物品庶不致有丟失損壞之虞云

○樓工將竣遷地址

本埠東南隅日本招工所舊址有陳玉山劉佩綸等建築戲樓一處經源於永木舖薛純一包作計工料洋七千三百元不日即可竣工詎撫順炭礦恐新設之歡樂園大受影響遂又阻止進行昨經康把頭等從中調處移至歡樂園另行建築由原辦人梁幸汪喜亭等賠償損失洋二千五百元業經各方面同意即日實行云

▲安 東▼

○俞知事接任拜客

安東縣新任俞知事于十六日抵安次日接任視事遂于日昨親到埠內各機關拜會以資聯絡並聞鄰鎮各區官亦因俞知事兼任所長新近接任均來縣晉謁拜賀並請示一切云

○回民校發行年刊

本埠官電街回民小學校開辦數年頗著成績自去歲馬蓮嶠校長接辦以來力加整頓擴充學額聘請著名教員一年以來校務蒸蒸日上該校長以該校上年學生成績所辦各項事宜及將來應行改革者條分縷晰彙集成帙名爲回民學校年刊已於日昨印妥出版

○警察廳彙解賑欵

本埠警察廳前奉省令以新民縣一帶受郭軍倒戈兵災人民流離亟應賑濟雖經公家撥欵放賑尤恐未能普及發給捐册當爲勸募以惠災民該廳奉令後飭屬捐助共募得捐欵二千餘元於日昨如數彙解省署查收以便賑濟云

▲大 連▼

○電校生來連參觀

奉天電燈廠附設電工學校第一級學生修業期滿行將畢業於十七日來連參觀各發電所各工廠各工業學校二十日赴旅順參觀二十一日赴中華青年會及各學校參觀晚車回奉日本方面由市役所派人招待引導意頗懇摯云

▲復 縣▼

○中日官長之親善

復縣五區南界金縣交涉事繁區長呂德成對於租界日本警官素多接洽感情極厚故金屬夾河廟於古曆四月十四日爲該廟會演戲之期王家屯日警所警部補田上特遣刑事前原巡捕王香圃於昨日特至五區所邀請五區長及屬內警甲官長屆期前往觀戲以資親善而厚邦交云

▲蓋 平▼

○陳所長下鄉查視

警甲所長陳彩章保衛安寧竊盜無聞早爲一般人民所共認現以西海叉屆黃魚汛之期帆船雲集繁盛無比各征稅機關均在該處設所臨時徵收稅欵一時驟爲重要地帶陳所長曾派警甲保衛一切月之十八日早晨率帶馬隊五名前往沿海巡察考查狀況藉資鎭懾約須四五日歸來復返各區視察警甲籌備夏防是否得法以盡天職若該所長之精勤誠地方之幸福也

○警察所攷驗醫生

縣境未經考試之醫生甚多若不攷驗難免貽悞民命警察所長有鑒及此曾經呈請上峯令准於月之十六日假縣立第四小學校地址舉行攷醫投攷者共九十餘名當經陳所長劉總務股員孫衛生股員一區一所孫巡官等蒞場監考秩序嚴肅有條不紊下午三點竣事聞此次縣監督命題問卷非常愼重想名落孫山者皆係不學無術之流也

▲大石橋▼

○偷採礦質者被控

鎮東官馬山陳家堡子住戶陳鶴年原本無賴善於欺詐指山賣礦尤其慣技前年竟以詐欺手段批賣與奉天永豐厚源白土若干萬斤騙得押欵一千五百元遂在官馬山上督工竊採並揚言由省垣某當道領有礦照等語後該民理應改悔依法而行無如陳鶴年利令智昏貪性復發不知用何法術網絡李祉祥投資仍在前採之礦坑大事開採工人不下四十礦質捆有百萬正工作時被第四區一分所張登品巡官發見當用電話報告縣署及警所方面乃電話未終而實業廳訓令已由縣轉到良以公民王錫亭已在實業廳告發陳某竊採礦質假礦設賄各情由故實業廳札飭張巡官秉公嚴查以憑援例懲處等情按礦業條例第九十四條所載竊採礦質處三千元以下罰金科三年以下徒刑今陳鶴年未取得礦權一再私採若不盡法科罰殊不足以儆效尤而維礦章吾不知執法諸公能否再任其逍遙法外也

▲本 溪▼

○單廳長因公涖止

奉省高等廳單廳長於十八日午前十一時三十分由奉乘安奉車來本溪至站下車李監督司法學監督教育兩所長第一區區長警察所長齊集至站迎接單廳長與監督乘人力車直入縣署聞爲某項公務而來云

○李監督視察學校

縣監督李鎭東對於教育特別注意昨十九日午前率同教育所長蕭漢傑親往縣街北大堡各校視察先至滿眞私立學校及初中學校第一二三小學校對於教學設備訓練保護各方面頗爲注目詢及初中校清眞校建築校舍工程一事尤爲關心各校職教員之職務有未盡處亦多方指導以期教育日臻完善想本溪得此賢明長官將來教育前途定有一番起色焉

▲鐵 嶺▼

○邑紳議保存古塔

邑東龍首山風景天然爲鐵邑名勝地年來經士紳倡捐鉅欵修葺樓亭增色不少惟山之南巔有古塔高聳相傳爲唐時所建年代已久傾頽堪虞邑紳石雲圻彭頌廷等有鑒及此乃擬募集鉅欵從事修補以免頽塌而煞風景現聞已捐有三千餘元不日即當動工興修矣

○事務員更換誌聞

教育公所事務員高文閣因年老力衰自請辭職茲聞新任楊所長以該職關係重要業令周事務員升充遺遺之職電聘朱組武接充朱君係與楊所長同學現任海龍中學校教職對於教育極爲熱心此次接任是職定能收指臂之效也

▲哈爾濱▼

○航業會招開會議

哈爾濱航業公會茲因航務關係特於昨日通知東北航務局通原公司東亞公司及奉天航務局等各輪船公司務於十九日齊到本公司討論航務進行事宜云

○警察廳編巡邏隊

濱江警察廳長吳德麟近因埠內搶案迭出有礙治安究其原因實由於警力單薄各處崗警不能巡邏守望有以致之茲爲保護周密起見特新編練巡邏隊四隊每隊十人每夜間出巡應援捕人得稍歛跡云

○各學校郊外旅行

日來哈埠天氣大暖各學校相繼旅行郊外以資舒暢精神茲聞公立第八第四兩學校及廣益中學校均於十七日赴馬家司顧香屯古郊外旅行云

▲遼 源▼

○道署前糧棧被搶

本邑洮昌道尹公署街騎兵第七旅路南斜對過糧商聚金棧十七日早一鐘許有匪徒四人一持手槍其餘三人均持大槍由房上入院當將更夫用繩綁縛即將櫃房門撬開進入屋內該號櫃房存宿者六人一時由夢中驚醒均無所措當經匪徒將年長之櫃夥綁縛三人其餘三人皆屬青年學徒諒其不敢移動故未上綁併嚇令櫃夥不准高聲否則槍斃遂由櫃內搜去奉洋三百八十元掠畢即由市門逃走當匪等入院將更夫綁上進入櫃房之際該號院夥工頭以時久未聞更夫行動恐其竟出屋呼喚更夫始知被匪綁住該工頭地僻倚有失察之咎是以見匪衆勢兇現在機關林立之地竟敢強搶其膽大包天已可概見故未敢動作即行越垣入西鄰卜內門公司借用電話報警及警察趕到該匪已杳如黃鶴至該項賍匪能否弋獲尙不可知

▲錦 縣▼

○賑恤員公畢回奉

去歲郭軍叛奉潰軍抵錦商民受害損失頗巨雖經呈報然未報者亦屬不少張上將軍有鑒於斯已派賑恤員袁龐二委員來錦調查撥發賑恤金十二日袁龐二君同張知事假保甲所宣示週知當時袁君演說賑恤之旨必須認眞調查損失人民自受害後實無生計者方能賑恤如雖受損失資產仍有盈餘者不在此例赴會聽其宣講者頗不乏人至演說畢將此事委之縣署照示施行袁龐二君於十六日返奉覆命云

▲西 豐▼

○王視察抵豐調查

西豐縣警察保甲所長崔振亭派隊長張倬清率隊前往大慶陽開豐瀛車站迎接奉天全省警務處視察員王燮洲奉委前來調查西豐西安東豐等縣警甲事宜該員于五月十六日午後二時至城下榻于警甲所開始調查云

○徐會長晏會區長

西豐縣農務會長兼省會議員徐應宸刻因省會開會在即徐氏特于五月十六日假瑞豐飯店備席數棹邀請各區長各要人宴飲藉資聯絡感情云

▲台 安▼

○孫知事公畢返任

台安縣知事孫維善前因某項事宜晉省陳述已誌本報茲孫氏以公務辦理完竣於昨十八號返任照常視事云

○胡所長赴法就任

台安縣警甲所長胡蘇凡經警處提陞法庫縣警甲所長該所長已將任務辦理妥協於十九號帶同差弁前往法就任云

▲黑 山▼

○各界公保冷承審

縣署承審冷明暄當去冬郭軍反戈時黑山適當孔道彼時馬知事奉調晉省冷承審不避艱險竭力維護並招集各員照常供職一面協同紳商各界保護地面化險爲夷馬知事暨紳耆韓源趙蓉五王介濬等協同農商會各界首領數十名先後呈請上峯保該員以縣知事補用諒能邀上峯之允准也

○農會長任滿改選

農會長徐海洲副會長王奉璋任職期滿自應照章改選擬定夏曆四月初八日午前十鐘開會選舉正副會長暨各職員等先期函知紳商各界至期蒞會指示一切籌資完善以昭愼重云

▲樺 川▼

○警學兩界之窮況

樺川錢法異常支絀受影響者不獨商民即保警學各界亦均有連帶之弊此三界均由當地籌餉當此青黃不接之際除指定少數欵項外均由財務處搜羅湊集聞該機關薪餉自陽曆一月放過後二三四月之餉至今積壓未放故一般警士並教書先生甚感困難云

○醫學會不日成立

樺川自設治以來已逾十五六年時因胡匪攪擾地面不靖以至地多荒蕪人民寥落一切庶政多未進行即以醫而論理精通富于經驗者有之而草菅人命者在在皆是如某獸醫院之濟生堂權某與李姓家診病悞下反葯幾乎喪命至于少婦打落胎孕傷寒服藥反劑者不可勝記甚至算卦賣藥剃頭者均亦爲人立方治病地方雖小行醫者實屬不少除懸壺醫生二十餘家外閑散醫生亦有過之無不及故官署有鑒於此爲保全人命計責成醫官路寰卿糾集同志仿鄰縣方正縣規章稟請設立醫學研究會以評論醫生之優劣研究時疫之方劑並取締一般殺人之庸醫實與人道大有裨益云

▲黑龍江▼

○王團長籌辦兵站

黑龍江砲兵第一團團長王南屏次隨吳督督隊出發辦理兵站處兼充副官長軍需處長等職應事敏捷持己清廉深資倚畀茲吳督出發多倫討國軍故仍委以前項要職該氏奉委後即着手籌畫凡司事之人選及棧道之接濟無不佈置妥協井井有條於昨(十六)九鐘率局員多名首途赴奉出任兵站總監諸職云

▲滿洲里▼

○兩團長互相對調

駐札蘭諾爾步兵三十二旅十二團團長李有田與駐省二十二旅十二團團長陳鴻猷對調陳團長已於月之十三日晚車來滿下榻于哈滿司令部聞李團長不日交代竣事即往省城接充云

○郵局長虧欵自戕

本埠二道街西頭中華郵務局長英人拉克滿因虧空公欵現大洋九千餘元業被哈埠來員查出馬腳無法再隱遂于日昨以短槍自戕其命雖休而債已消矣

▲通 河▼

○賈知事公畢返通

縣知事賈文翰前因賀吳公子新婚之喜赴奉並謁見上峯面稟地方一切要政及賦課征收各項現已公畢于五月十四號旋通任事矣

冠蓋往來

▲鄭謙(前江蘇省長)十九日去北京
▲于芷山(第八師師長)十九日去天津
▲劉偉(第六旅旅長)十九日去天津
▲吳鐸(三四聯軍管理處處長)十九日去天津
▲梅崎陸軍大學校長二十日由長春過奉回國
▲貝舍杜夫斯基(蘇俄駐日大使館顧問)十九日由安奉線赴日
▲鮑貴卿十九日赴遼
▲吉林女師學生十二名廿日赴連

廣告

四洮鐵路局南新市場出放街基廣告
本局爲振興商業起見在洮南車站開闢市場出放街基業於去年九月間登報招商承領在案茲查該市場所餘各等街基爲數有限合再廣告凡有意承領者應即遵章來局繳價領取大單以憑換照營業萬勿觀望自悞特此廣告

鳴寃栽物圖陷事實
鄙人魏幹臣係充扶餘英美烟公司及美孚油經理人前本年五月六日因事來大資調查一切俾資設法進行銷路因營業競爭雖激起老巴奪烟及亞細亞油經理人王星五嫉視之心余與王某本相友善此次來資稍外週到酒席款待殊覺感激故無疑意緣余素患心胃疼痛病每遇寒濕即行復犯王早知之故贈給藥丸數粒藥酒半瓶據稱治此症神效頗速余歡受之及事已畢於七日回扶餘行至北門當被警察阻止通行嚴加檢搜得此藥品認爲違法轉送縣署余仍不知所犯何罪及當審訊仰蒙官憲明察秋毫斷案如神指證此藥內有鴉片質突出向不認識之王某訂呈控余久販鴉片等情鄙人恍然而悟栽物圖陷全然敗露復查呈控者係王星五財東東夥合謀誣陷他人余遭無妄之害名譽汚衊生命不堪彼作無極之藥洋洋得意以爲隨願其心性陰險手段毒辣有如斯耶但依法律保障人權實究虛坐自然水落石出寃可以伸惟不知者傳聞之訛名譽攸關特此預先登報聲明 鄙人魏幹臣

雙城儲蓄總會廣告
敬啓者茲屆本會第二年度結賬之期當將本年營業餘利結算清楚計股東每股得利二分九厘恐未週知特此謹啓

到了夏期軍衣料
好看能耐久的灰紗軍衣
結實不掉色的黃紗軍衣
到了各種各材料
穿的很痛快的春夏期獵服
不怕雨的雨衣斗蓬
本城來電話打派人送最新新的樣子去
奉天大東門裡
怡信洋行
電話 中國貳貳壹號 日本貳貳壹番

洮昂鐵路工程局廣告
爲廣告事查本路客貨運輸業經先後開始辦理並登報佈告在案惟彼時因貨運手續籌備尙未完善祇能裝運整車貨物而零擔貨物未能同時裝運現各項手續均籌備就緒業經通告各站由四月一號起開辦零擔貨運以便商賈實行辦理車站爲洮南白城子鎭東東屏街泰來五廟子江橋各站欲知詳細章程者可到就近各站或本局車務課詢問一切除佈告外恐未週知特此廣告

電動機 石油發動機 吸入 精米機 紡織機
機械商 三省洋行
奉天八幡町一番地 電話長五〇
新發明第一牌。一種煤油機。一不用電。二不用燒頭。三不用火油。只用一種洋油自招。較比別牌。發動機。三分之一省
大阪發動機製造株式會社
滿州特約店

介紹醫院啓事
吾奉向無最完善之公立醫療機關凡患病者莫不仰賴於外國醫院然各國風俗不同語言迥異隔閡之念不便之感實所不免是以同人等募成巨欵在小西邊門外公園後設立一公立醫院本公衆慈善之心從事診療內部仿東西各國醫院之設備置有診察處凡內科外科小兒科皮膚花柳病科耳鼻咽喉科產科婦人科眼科等症均能醫治並設有愛克斯光線電氣治療科凡藥力所不能達到諸症亦能應手病除病室採取中西折中式關於暖氣通風等衛生設備無不完善其醫院內一切佈置亦均清雅製藥皆採西法用精良之機械製造並設有藥線部自製脂綿紗藥繃帶誠吾奉醫院所未有至於藥價之低廉施術之精細看護之周到待遇之親切尤爲吾省所有各醫院之特點該醫院現已開幕二載於茲醫治全愈疾病患者已萬數千人成績卓著功効昭然凡困於痼疾者易亟前往診治俾得康健同登壽域用特介紹周知幸注意焉
介紹人 楊霖閣 于雲章 彭相庭 姜雨亭 陶菊畦 張六 惠霖 單瑞卿 高鳳舞 佟德一 李香齋 曾子敬 王明字 陳滋 劉海泉 于濟川 趙雲屏 張仙舫 林沼塵 李鐵珊 等同啓

奉天 (五月二十一日)
大豆 四元九角〇〇分
豆餅 五元八角〇〇分
麻豆 四元二角〇〇分
豆 四元四角〇〇分
高粱 三元三角〇分
包米 三元〇角〇分
粳米 九元〇角〇分
元米 五元〇角〇分

●各地電報

倫敦銀塊 三〇片〇分〇

奉天寄 月 日 附奉換金
最高 最低
奉天 現銀 足金 赤金 紋銀 每兩換小洋
十四元〇角〇分 十九元〇角〇分 十五元五角〇分 四元五角五分

東三省官銀號匯兌行市 本號現大洋 上海匯現銀 元角分 錢分厘

敬啓者敝公司集合鉅資創辦多年承攬建築中西樓房以及洋灰鐵筋橋梁工程聘有優等工程師選派素有經驗之

丟失地照聲明作
竊者鄙人早年在富錦縣七星河

糧行市

白小豆	五元〇角〇分
紅小豆	四元四角〇分
花小豆	四元四角〇分
吉豆	六元八角〇分
合豆	三元三角〇分
青豆	五元五角〇分
穀子	三元一角〇分
糜子	一元九角〇分
稻子	四元〇角〇分
大麥	三元二角〇分
小麥	五元七角〇分
米	十元二角〇分
米	五元六角〇分
米	九元五角〇分
林米	三元七角〇分
糜米	九元五角〇分

金銀行市

鈔換金	六五仙
上海銀塊	四四錢
上海標金	三一五兩九
最高價	
最低價	

錢行市

小銀元每元換小洋票	二元八角〇分
現大洋每元換小洋票	三元四角九分
天津中交票每元換小洋票	三元二角八分
哈爾濱現大洋票每元換小洋票	三元一角四分
金票每元換小洋票	三元一角六分
鈔票每元換小洋票	三元四角二分
天津匯大洋	元 角 分 厘
北京匯大洋	元 角 元 厘
關裡匯小洋	元 角 分 厘
大洋券票匯本省各地不加匯費	

自由論壇

◎投稿者注意　本欄歡迎投稿任憑作者對於國事及地方事宜自由發揮意見有所批評然須出諸公正平允如有意詆譭或藉以攻訐個人者本社一概屏棄並須具眞實姓名於稿尾以杜流弊

論中國已往之爭端及現在直奉之方略

我中國自辛亥秋革新肇造鼎首倡民權轉瞬流光十有四年而其中變亂相尋禍患相連國本敗毀生民倒懸溯厥由來首罪袁氏禍國殃民醉心帝制民叛衆離大壞綱紀烽燧蔓延迄無寧日自茲以還戰端遂起他若雲南蔡陳馬廠起義川陝互爭江浙搏擊直皖之終直奉之始一波未平一波又起同室操戈不能不枝惟權是攘惟利是趨爭城爭地炮火紛飛大好山河幾成丘墟哀我小民嚅此塗毒血肉潰胴屍骸暴露悲風鳴鳴鬼火燐燐入耳酸鼻觸目傷心何勝嘆哉此次聯國之役戰禍延及北方近畿之地幾成兵窟奉直魯晉卒能體赤化於淺陸而昭義旗於廟堂之上說者咸謂其功實由於張吳携手有以致之直奉之盟雖經多方破壞終無裂隙二公既共此次患難必能守其初衷而堅持始終不爲之旨將見國是由是而定倘有一線和平之希望矣以吾觀之良有不然者夫直於奉首啓衅端如火與冰如吳與越必不能開誠佈公推心置腹所以不即裂者以國軍未捕滅故也吾謂赤化結束之終即張吳反目之始直奉三次之爭萬難倖免者且兵者之所謂和以利不以理以勢不以情利之所在讎者可親勢之所趨親者亦讎昔蜀與吳誠不世之仇也而昭烈甫薨遂化敵國而爲友邦豈諸葛公本心也哉魏强蜀弱不得已也使當日蜀朝滅魏而夕則加兵於吳矣秦皇東和齊南和楚大舉而攻韓趙魏卒之三國亡而齊楚亦終不可免此遠交近攻之計古人行之者再矣王師當代梟雄久蓄統一中國之志前此將兵數十萬剪除羣雄徒以所持過激而爲馮氏所敗乃自韜光養晦靜以待時終能燃其死灰復報吳而霸諸侯今吳氏臥薪嘗膽亦其故物昔越勾踐蒙會稽之恥卒以非一日艱苦備經謀慮備至勢必老成練達持重穩遠今者盤踞數省强兵數萬如虎生翼如鼎得水必將蠶食鯨吞剝蝕海內顧一己之力猶有不足對西北之馮東北之奉非取一方之和萬難北向馮氏爲人術異謀奇機詐詭變與國合計不若與奉合是以不避煩言輸誠於奉乃一時權宜措劍殺人以讎攻讎之計也觀其陰曬奉直魯晉猛攻京畿已則虛張其勢作壁上觀當此之時國軍北退拚命死守彼對奉則日剪草留根來春必發猛力急攻自能捕滅對國則日誠能剷除赤化脫離馮氏子泯和厚又何嫌焉一面施以牢籠一面施以轄化而中從其害爭以期雙方兵罷兵盡兩敗俱傷已則坐收漁利乘此兵爭糾紛之時先圖湘蜀鞏定黔粵剪削南方培其厚力一旦北地有事便無掣肘之虞此匪叔滅我諸葛征蠻之故智也是以吾言北上而不果實行者良以此故爲奉方計當此戰勝攻克聲重名威之際正以息兵安民樹德脩武嚴扼險隘實踐初盟一面對吳輸誠爲將來協合之餘地一面對國退讓爲後步生變之緩衝則雖一旦生際我亦先期有備無事則共樂和平長保子孫不然者爭强圖勝盡力北攻勢必得不償失功不敵過危可立待矣（鍾野）

東三省雜報

△奉　天▽

送修飛機　駐京東北航空處飛虎隊長徐澤曾因飛機機件發生障礙不能應用遂於十九日押送來奉當交航空處修理云

整修窪道　風雨台西武廟後之大道向稱窪下冬夏泥水不乾大車洋車至此翻車者時有所聞該管警察以事關交通特於日昨（十九日）招工墊修以利行人云

米價飛漲　省城秫米價二三日前猶爲三元六角所謂四元者乃自十八日錢法動搖以來粗高粱米亦已漲至四元一斗細者非四元五六不可益以天旱農忙諸因係鄉間糧草車輛俱少入城前途仍存有漲無落之勢貧家小戶鮮不叫苦連天云

鄉民苦旱　昨據鄉農確訊藩界以春旱之故所種麥田俱已無望其他大田雖勉强播種而苗未出齊即被大風吹枯再有二週不雨年成將減大半四鄉農民紛紛祈雨無如雨師無靈甘露迄不下降人患之後繼以天災亂畔小民不能聊生矣

春季賽馬　奉天競馬俱樂部豫定自五月二十九日起至六月一日止在附屬地若松町舉行春季賽馬大會據聞今次各愛馬家均具必勝精神異常熱心云

電力缺乏　奉天電燈一至較遠地方電流不足電光不亮據訊之篤中人云電燈廠自前年添置發電機後預計省城燈數儘足敷用且有餘裕及今又告缺乏者實因省城按設電燈家軍戶多半不納燈費一般燈戶十之八九無一家不私換大燈炮或添掛燈頭偷用電流約計目前電流之消耗額外者不此正額爲少而廠中仍按正額量送電宜乎其電力之不足也又聞電燈廠長以省城之動力用電日益加多現有電機終慮不足爲補救計擬訂用撫奉送電所之電力目下双方正交涉中線設所之電費與廠較之自己添置機器運轉發電尚爲合宜双方所未決者以送電地點送電所主張送至南市場電燈廠則要求直送電燈廠送電所以城內掛線需款甚鉅故未允諾云

帆布推銷　大西關東興帆布織染公司所出帆布向供給軍用兹爲便利學界暨普通應用計復添置機械十架聘高等技師多名廣爲製造以廣需要更爲推銷國貨起見一面製造花旗市布大尺布等其原料概用土產是以價格極廉云

紙店歇業　城內鼓樓北青雲閣南紙店因錢法毛荒不能週轉虧累甚鉅現已荒閉所遺房屋另由某某開設公興合軍服大發生理業已組織就緒不日即可開幕云

做傷反噬　小西邊門外保安堡陳某與人合夥建築房屋特派孟兆臣監工本月十五日正工作時突有王守全同其妻及女壻文景山以地皮關係出而阻攔孟某不允王文二人竟將孟某痛毆頭破血出經葛李二警上前排解王某自知理屈乃拾起石塊將自己頭部劃破結果如何容訪再誌

官斗糾葛　遼中縣官斗之省署現據用餘九呈請取銷官斗管理處以免盛靡等情惟所陳各節是否屬實已令行財政廳查核具報云

區長被控　西豐縣區長崔鳳書頃被谷昭綱等呈控違法敲詐各情請予撤查省署已批令靜候飭縣查以重新政云

幸未傷人　小北關望北樓儀泰永織布工廠開設有年本月十八日工作之際房屋忽然倒塌兩間幸未傷人僅房外老媼與一幼女略受微傷無關緊要云

因債涉訟　大東關下頭住戶吳長清於昨十九日向馬某討索欠款言語不合致起口角吳長清無法遂赴法廳起訴請求押追云

樂而忘返　德新街住戶黃某有一表妹名黃貞在城西沙嶺村住家曾于去年秋季嫁與同村李某爲妻此次東嶽廟會之第一日黃貞來城燒香即住黃處今已旬餘尚未歸去其夫雖來催數次彼乃毫不理會惟日在此狠樂所以未歸其夫因農種甚忙無暇與較只得負氣而返說者謂黃貞之樂而忘返實則別有勾當云

賊胆包天　北市場牙醫盧某於昨日上街購物至西市場警察分所門前適有軍警十餘人不知因何衝突觀者塞途盧某方一垮足間錢囊竟被小偸竊去內有奉票七十餘元及其他物件夫軍警叢中胆敢如此眞所謂賊胆包天矣

獲而復逃　警察廳偵緝隊員某前日在城裡某處偵獲竊賊一名以繩繫之使其自負所竊包裹向偵緝隊去不意行至大東門外南甕圈地方其繩忽開該竊賊擲下包裹撒腿就跑偵緝員隨後緊追一步不放無如該賊足力殊捷直追至大東邊門迤南地方偵緝員筋疲力盡竊賊依然飛奔不已途中又未遇警察助追至已杳之犯仍然脫逃云

△松樹驛▽

五世同堂　本驛紳士王香亭係前清武生家道殷實數年前在松開設三益順生意營業非常發達家有老母年逾九秩昨十六日爲曾孫續絃商會徐祭二會長等因王母年高體壯五世孫已在提携遂發起共送金匾一方文曰五世同堂並贈額若干架是日中外人士四方親友前往道賀者車馬盈門頗極一時之盛云

砍傷淫婦　驛東沙家店東溝住戶李某之妻劉氏年方少艾頗具姿色夙與奸夫劉國君情投意合暖愁子保甲分所甲長王長林垂涎日久恨無媒介遂託劉國君撮合（俗名拉皮條）劉諾之前夜王甲長帶軍裝隨劉國君至李姓家擬欲一鎗夙願孰意劉國君見色情急甫進門見劉氏在鍋台攤烙餅當即擁抱上床詎王甲長於別室佇待佳音詎劉氏因新交有人招待略差話間有涉及觀衆之處天將拂曉劉國君披衣即走劉氏送之門外而劉國君竟袖出藏刀砍傷劉氏頭部血流如注大呼呼救鄰人聞聲趕至而兇手早已無蹤惟王甲長正張皇無措被鄰人綁送警所嗣經魯仲連出爲調停王甲長除賠償劉氏小洋一百元外至醫治養傷等費俱由王甲長担負說者咸謂劉氏總然無情而王甲長命該倒霉然劉國君未免居心很毒矣

△姚千戶屯▽

拾金充公　村西南代金峪學校生徒史春雨年十二歲淺鳳林年十四歲某日晨起入校途中拾得奉小洋十三元當即交與教師李興岳貼出報單俾衆周知以示不昧之意奈三日之後無人認領適值代金峪松木堡歪頭山各學校生徒作夏季旅行運動該二生乃商諸各校教員均欣然允諾小兒見利思義固堪嘉許其教師之訓練有素於此亦可概見矣

稅差舞弊　村西南侯家屯其稅務之徵收向歸遼陽稅捐局派來稅差陳某（姑隱其名）到該屯調查遺漏並補徵牛馬各稅該稅差以爲從前之牲畜估價太輕將原有稅票取消四十餘張另行估價重徵稅收給票以後仍然苛求不已結果索小費十三元携之而去

△遼　陽▽

匪劫官家　城北石橋子村關定保監督家內數日前晚間被匪人多數竄入搶去衣物若干銀錢二百餘元而逃去後家人以爲匪必遠揚詎知次晚該匪又夜竄入聲言再借錢八百元湊一千元之數家人無敢違者如數交出而去茲出五日隣村藍旗楊姓亦被搶去八百餘元如該匪者任意橫行實堪憂慮云

△田庄台▽

鬥毆送廳　西南街回回村住戶馬鳳鮮日前因細故與鄰居胡老四之妻爭吵致傷該婦頭部少許經衆調和未允當在警察第四區呈控該區原區官以事關鬥毆遂備文送交法廳懲處云

好善樂施　用莊台東糧市住戶何王彬生性仁厚關於地方公益事力能辦到者無不見義勇爲該氏且素善醫術近窺鄉間男婦小兒多患疹疾天花之災何君竟自備藥劑若干分送無資就醫各戶如此熱心公益之人殊可嘉焉

△安　東▽

木商被劫　安東縣前街義盛永木舖執事楊斗南日前（十七日）午後八時携金票一萬元赴採木公司交納行至公司後面遇一素識之吳振東帶夥匪五人將楊某綁往一齊動手楊某不能抵抗所携金票如數被劫逃去無蹤楊某知吳某住所向來報告往擊全家早已遠走遂報明警廳請求查緝匪賊云

妓館漲價　柳巷各妓館因奉票價値日漸低落前訂價目爲數甚微各館均賠累難支於日昨公舉代表呈請警廳准予加價預定盤子改爲奉大洋十二元條子奉大洋四元夜合資小洋二元能否邀准尚未發表云

邀來洛子　附屬地永樂茶園所演洛子班已於月前赴公主嶺停演至今現經該園主郭連錫赴唐山邀來洛子一班定於日內開演一般有洛子癖者又可大過其癮也

△鳳　城▽

工廠失竊　本邑新市場寺信公司女工縫紉廠開設數月突於十四日晚間突爲偸兒竊去羽毛紗及各種布衣服二十餘件約値奉洋二百餘元次晨發覺赫氏女（乳名小胖）以報失多物放聲痛哭鄰里聞者咸爲惋惜云

男女不分　昨在南街某升源商號談話見外邊進來二人年均双十身穿禮服馬褂灰大褂襯帶兩條鏈練一白一黄共一身穿藍色袂襯均未帶帽留學生頭足各穿白鞋前來買貨該商號櫃夥均甚注意視其外表純係男子惟說話行走純係女子聞言好像奉天口音細觀兩耳均有鉗子眼後覘該二人由轉樓櫃後妓館胡同奔七聖祠廟前街而去街市商民見之均以爲奇云

△錦　縣▽

軋斃鉤夫　昨十五日錦站倒車掛車裝載貨物因掛鉤夫屆時不到令充掛鉤夫役之張某因年逾五旬已改派爲執旗至是不得不暫爲替掛不意張某不愼立即墜落被車軋斃意者亦係命該如此耳

魚販被竊　西關住戶王某家道小康人極老誠平素以販魚爲業十七日又由南海販來若干在魚店出售待市完共賣數十元置之腰間同其夥伴歸家行至河套一時不愼已被妙手兒將款全數竊去待至家知覺既無處可找只好自認晦氣云

△洮　南▽

局長返洮　洮昂鐵路工程總局局長于景滂因公事常往返于四洮南滿兩路線現在公事完畢於五月十四日返洮按日蒞局辦理公事云

△雙　山▽

姨太來雙　本邑李鈞生知事前在省納一第二夫人年方二九日前派員迎接來雙各界首領均往致賀頗極一時之盛云

△康　平▽

客死異鄉　康平萬發堂剃頭棚技師馬某年廿七歲不明其籍貫患病月餘飲食減少行動照常至本月十六日早晨前往天益谷院內便溺完竣而回竟而臥路不起同人往視則已氣絕當經同業助資購棺掩埋客死之慘殊爲可憐云

井水乾枯　本縣商號不勝其多而各戶所飲之水皆依市內之井現因天久不雨土脈乾燥以致街中巨井之水已告枯竭並濁熊混合其中商民飲之其品不潔是以近日各界住戶多赴市外担之頗稱不便望當局速加整頓以重衛生也

△通江口▽

提訊命案　夏廣寅等於五月八日夜間將同屯鄭家窩堡于河謀害雖經某某主張運動不完務因於十七日提傳應訊人等到案據個中人云如此重案一經提審當不難水落石出也

烟賭盛行　禁烟禁賭之令不啻三令五申無如言者諄諄聽者藐藐吸烟賭賭者仍然到處皆是望有管理責者亟宜認眞督飭查拿以肅地面而重公安也可

△榆樹縣▽

拐案破獲　邑內西關世英醫院王先生之兒媳前與本城電報局工頭劉某潛逃已誌本報自該婦走後伊翁即各處尋找幸至德惠縣界之朱家船口探得確信又復返回七區秀水甸子報知警察該區分所長常派警數名前往拿獲及至該處正遇該婦與奸夫同樹暢談擬將明日赴某處藏匿均被該警聞知入室立即緝捕現正在護送晉城之際不知將來法署如何罰辦也

△賓　縣▽

賭犯送懲　本邑青年不作正業向以賣大煙設賭局爲事警察因耳目難周故一般無知之徒竟爾明目張胆高聲呼叫毫無忌憚十六日午前城區東分所王巡官偵知前在商團充夥長之楊某在家賭耍麻雀該巡官帶警前往當場拿獲賭犯數名併麻雀牌等一併送署罰辦云

法網難逃　賓縣警務所脫逃罪犯該所所長徐錦亭當派員四出訪拿昨今兩日又拏獲數名送署懲辦餘犯大約不日均可弋獲日後有看守之責者尚宜戒愼也

△張家灣▽

局長被控　德惠縣教育局長于恩波因有吞欵情事經公民數起告發於各列憲刻查有德惠留學吉林長春等處之同鄉會又上書各列憲揭其罪狀將來于某恐難安於其位並聞局長正向各方設法彌縫但德惠係知事爲人忠正無私該局長雖善彌縫亦難朦混將來如何容訪再誌

施種牛痘　本埠道裡中東路立第十四小學校職教員關於管教訓練諸方法辦理極爲得體日前爲提倡衛生起見特請俄國名醫與該校各生施種牛痘所費痘漿之欵統由俄國醫士施舍故各界莫不讚美該校辦理之完美而俄國醫士之善舉亦莫不稱讚云

△依　蘭▽

賭子開會　本城賭子不下數十人平素算卦謀命以爲糊口之計各自營生不通聞問五月十一日開一三皇大會以定生活方針公舉馬德祿爲會長經理會務是日到會者五十餘人大開席筵會員等率皆館甫各奏其技云

△富　錦▽

煙溝興旺　去歲邊方山林中若江省之綏東吉省之寶淸綏遠饒河虎林等縣墾衆收割頗豐烟民獲利甚巨今春以來前往播種者較先加倍烟溝振興現在江通航行一般無業游民紛紛乘船爭往該處種烟者絡繹不絕但不知當道亦有所聞否

江水陡落　日前松江初開之際江水泛漲沿岸窪處皆被水浸近日春風浩蕩川畝漸旱江水遽然暴落瀛船來往殊甚艱難聞過客云依蘭縣上游三境石地方水深僅三尺許如斯水淺航業大受影響也

△樺　川▽

難民何多　自開江以來每船進口見上陸者以搬家難民爲最多男女老幼携男抱女紛紛不絕內省之因年饑饉即此可知矣

天時不正　本邑爲極東邊境氣候與奉天相差約一月許開江已來天氣大熱著皮衣者更換夾衣仍覺太暖四月廿八九兩日春風怒號晝夜不息一般更衣者均受寒冷故時疫流行小兒尤甚雖請醫調治而死亡日有所聞氣候之不正與衛生大有關係可不戒哉

豆價低落　樺川商家賴經理錢糧業者爲之週轉地面糧業又以黃豆爲大宗初開江之際哈埠豆價高昂故駐樺哈埠豆商增價至每甫大洋壹元貳毛各商因心想看高均未成交不料漸漸跌落哈商無心收買江水又漸漸低落現在豆價已落至壹元〇六分雖已成交數車仍然疲滯推原其故實因錢法毛荒出口之油餅疲滯所致

演開光戲　縣城西北角舊有大仙廟一所因年久滲漏去年經紳商糾資修補完竣正擬擇吉開光所需之款已由大小商號湊集吉錢參萬餘吊適鄉士紳監督來宰是邑立倡破除迷信故光亦未開戲亦未唱現在唐紳禮監督接事商民稟准開光演戲以了宿願商湊之欵可免猜疑挪作他用

△下九台▽

檢查印花　吉林印花處照章每年於五月十一日爲檢查之期是以下九台鐵路南北吉德兩縣印花辦事處各檢查員一律赴商號民戶施行檢查有無遺漏云

副官對調　駐本邑東北陸軍第八旅五十六團騎兵第二營副官李春昶昨（十七）奉長春團部令調任舒蘭縣木關步三營營副之職李君當即束裝起程前往至台站二營副官由舒蘭三營副官視是垣轉任云

考驗醫生　鐵路北德惠警察第七區近奉縣警所派警催令管界內醫生於舊曆四月二十六日一律赴縣考試以振醫道而重民命云

△一面坡▽

市校旅行　東省特別區第八學區市立第一小學校校長崔榮綿於月之十一日同各級教員率全校男女學生一百二十餘名赴本埠西營及租界公園實行春季旅行各生服裝整齊精神活潑歌聲泱泱鼓聲鼕鼕頗極一時之盛云

△拉　林▽

怪物迷人　八家子北農戶任某之女及笄尚未字人雖係村女儼同大家閨秀一夜熟睡夢與人交醒而捫之則覺茸茸一物高纔二尺事已而去尾之則門戶闔然如故女知爲怪又以被玷爲羞不肯聲張蓋欲覘其將來之變異也次夜女不解帶暗以剪刀戒備由夙以待夜分向盡則見怪執小網一具立於身側未及抵禦網已蒙諸其面昏迷無知任其所爲家人知其異施計驅逐毫無效果而怪亦知若農無敢犯焉但於薄暮時化現人身出入自若其女與私以後腹漸碩大如彭殆得臨蓐云

新潮飛沫

新詩的音節

（續）（饒孟侃）

換一句話來說即是他把音節上可能性一齊概括在他的範圍以內所以舊詩的音節被他的可能性一限制就不能再有人發展我們再看新詩裏面除了少數作家偶爾顧到一點以外並沒有人把他理會以爲這是舊詩裏的一種死的形骸應該完全拋棄其實一個字的抑揚輕重完全是由平仄裏產生的我們要拋棄他即是等於拋棄音節中的節奏和韻腳要沒有他的那種作用一首詩裏也祇有單調的音節我們固然不是講要恢復舊詩音節裏死板平仄作用不過一首詩裏的平仄要是太不調和那首詩音節也一定是單調我們隨便舉個例子出來看看

揚柳呀風裡顛搖︙︙

（平仄平平仄平平）

荷花呀人樣嬌嬈

（平平平平仄平平）（采蓮曲見上期）

第一句只爲平仄是調和的所以唸出來很動聽但是第二句唸起來却非常生硬因爲七個字當中祇得一個仄聲字要是裡面有兩個仄聲字那唸起來立刻又不同了我們不必再舉例子因爲讀過舊詩的人對於平仄的運用都是很淸楚的

總結起來新詩在音節上的可能性最緊要的幾種差不多在上文裡都已經簡畧的說過了除了這幾種以外固然還有別種發展的可能像是雙聲疊韻等等小巧的嘗試不過那幾種成分在詩裡面並不是一定必須的有人能有餘力顧到固然是好就是不去試驗他也決不是什麼缺憾我所以在上文要粗舉幾點意見是希望引出大家對這問題的精深詳細的討論　（已完）

蒙賜顧請惠臨啟公司接洽爲荷　阜成建築有限公司謹啓　大西邊門外電話一一八七

三江同鄉會啓事　錦縣同仁堂莊居民劉坤理寄柩之川現查停柩已滿何籍多爲可考亟應整頓今登報佈告凡寄柩各家屬務于三個月內來會注明記冊三年遠者限期運出倘過限不到本會當酌擇入土以慰幽魂幸勿自誤

廣告

黑龍江省廣信公司啓　爲通告事查敝司發行之週年四釐債券原定每年舊歷四十兩月爲付息之期茲查本年舊歷四月第一屆付息期限轉瞬即到舉凡存有該項債券者即希按照定期（即舊歷四月一日起至三十日止）向敝司或所屬各分司號持券領息自必照章付給倘有逾期未經取息者應准於第二屆付息期內再行補領不得遲延特此通告週知

鳴謝華商聯保保險公司賠欵迅速　本號於四月十三日因柴垛失愼延燒貨倉內貨物幸在甜草崗聯保保險公司保有貨險大洋八千元遇事後即報由甜草崗經理劉蘭芳君及元聚東號勘驗確實估計損失立即照數包賠不折不扣異常迅速用特登報鳴謝並表揚信用焉　黑龍江省甜草崗協順昌啓

天津世昌洋行　敝行運輸各種洋針來華將及六十年矣因物質純良銷售頗廣一切貨雖屬價廉仍難爲之競爭惟近有奸商利用此種情形輸入某國劣貨並仿造世昌洋行之商標欺騙顧主希圖漁利殊特聲明敝行各種洋針商標均已在中國商標局註冊受法律之保護凡仿造敝行之商標或販賣仿造之商標法均有應得之罪敝行遇來查出罪犯不少均經呈報天津地方檢察廳依法懲辦在案嗣後如再查出有仿造敝行商標者仍當依法嚴究決不寬貸勿謂言之不預也

聞　哀啓者不孝男紱等罪孽深重不自殞滅禍延先考文峰府君諱占五公諱韓府君生於民國紀元前五十四年夏正十月初二日午時壽終正寢不孝男紱等侍奉在側親視含殮遵禮成服奉慈命於夏正十一月二十二日扶柩暫厝於珠林寺謹擇於陽曆六月一五月三十一日禮祭六月二日開吊恐訃不週特此謹聞　孤子紱泣血稽顙　春生　通信處大北關鐵道本宅　設居奉天小東邊門外珠林寺

聞　哀啓者不孝等罪孽深重不自殞滅禍延顯妣夫人痛於中華民國十五年四月廿三日即淸夫人夏曆丙寅三月十二日午時壽終津寓內距生於淸道光乙未八月初五日生辰時享壽九十有二歲不孝侍在側不孝等親視含殮遵禮成服擇期歸制扶柩回籍安葬於陽曆六月五日開吊恐訃不週特此謹聞　孤哀子陳益泣血稽顙　設居天津日租界橘街三有里　本寓通信處奉天交通銀行

敬頌　德政云　東北陸軍第十八師步兵第十七旅第九十五團第一營第一連連長賈新春君之茲爲賈君自駐防牙克石站伊來對於商民竭力保護不托聲馳之勢整飭牽物敦厚出自性成持之不偏公私兩德兼有之仁風遍佈親雖辛苦備嘗方致背小道影商民悉得循居護善固多管城子櫃於遊難只可一言以蔽之積善成德至若所屬部下軍風雨紀嚴明仍復格守軍法秋毫不犯並諸幾入溫柔之積習爾勤勞不憚料理精神百倍寔壯華國之聲彼如操術護堂之餘時關地方治安之路不第此由牙克石站乃係華俄雜居突鼻碧睛之流罔敢陵衆滋蔓無不威服是中東路不無深補焉換言之全國皆然幾萬同胞不惠感發樂土有感於此一以爲感德敬頌一以爲中東路賀一以華國製一瓣香而爲祝旋言牙克石得享安寧定靖之樂者係蒙賈君勞心教導指揮之力而寔習之以德傑出允宜登諸報尾俯供海內縉紳先生衣冠名士之博覽同知我華國有可賴之賈君者也　黑龍江牙克石站商民等恭頌

緊要聲明　敬啓者舍親郭金鑄係教導隊畢業曾充東北陸軍司務長連附等職近忽改變常態行爲惡劣鄙人屢加調教伊竟置若罔聞勢必流入邪途此後郭金鑄一切行爲與鄙人無涉敬祈諸親友注明並勿爲所欺恐未週知特此登報聲明　牛元峯謹啓

奉天紡紗廠啓事　各股東均鑒查本廠民國十四年份紅利每股應分奉大洋十七元省城各股東紅利由奉天總商會轉發安東各商號紅利由安東總商會轉發各縣股東紅利除新民縣暫行緩發外餘均由各縣公署轉發即希持紅利摺前往領取爲荷

衛生廣告　本號益善堂藥局新設奉天小西關電車路坐東朝西樓房門面精潔煥然新式開設以來不惜重資自蓮南北各省地道生熟藥材遵古製劑實地經驗發明藥性精製飲片以及一切應症丸散膏丹俱全修合美備貨眞價廉事昭久遠並經仕商各界友人推荐良醫前在萬芝堂之溫君恩錫昌黎係君恩隆協力襄助二君皆是世傳專家精於岐黄經本號如禮延聘溫君專理大小方脈婦科專門針灸精通市經開幕則坐廟有素知名者或接往診視或蹕門就醫召和緩至日不暇食可知良劑有回春之力尤待良醫除病之方足見二君於男婦老幼內外兩科與針灸諸法精通有年不獨爲本堂增光賀彩尤且爲病瘝造福矣仍恐東省地面遼闊一時未能週知爲此登報廣告招來尚望各界同仁君子表贊多方與人同善功德無量此佈　奉天小西關電車路益善堂主人謹啓

卡長盡職廉節可欽　義縣常關稅局北門分卡卡長范君維智係龍江人氏久歷官途經練精細有廉節遺風於二日蒞上差委爲北門卡長自蒞差以來克盡乃職舉凡應收關稅無不認眞考核力除弊端至對於大商小販往來納稅者異常和藹每有不然之處必爲婉言開導務則小商大賈不偏不倚一律輪納此外爲巡差等均係關稅熟手至四關之中不時梭巡朝夕無息俾勉回隅之感是以范君蒞差三月餘絞詢問徵收日見起色每月均已超過比額四倍五倍之不等足見其督率有方則其穩練手段何用道哉其他如常吊私罷之事實屬罕所未聞令人欽羨不已誠爲今時稅務中不可多得之淸廉人也矣緣商民等此謹藉報端以伸其廉節之高風聊表微忱之恭羨　商民　吳允誠　邱善亭　高尚身　龍呈顯　劉寧遠　李中興　薛海峰　韓有德　韓秀升　恭頌

133

延壽三十年

中國人民有辦事能力之時期、平均在三十年至四十年、此時期後、骨節筋骨漸堅硬不靈、軀幹日見屈曲、說現龍鍾老者之象、無能耐勞、欲享康健快樂長生之福、奚可得哉、

筋成德補腎丸、乃熟請醫理精能之化學及醫士所製、彼輩於延壽藥劑分詳加研究、故此丸能發展全身肌肉、造成清潔血液、防止虛弱免除疾病及未老先衰等情狀、

壯年者 服之、腎部康健、血液清潔、身體強壯、人身主要機體、常存幼壯情況、不致易於衰老、

老者年 服之、得恢復體力腦力、增加各部效用、血液清潔、壯旺活潑、得多享三十年壽齡、安妥無恙、

年幼者 服筋成德補腎丸 身體及智力均得相當充份之發展、

請附郵票十分、索取此衛生益壽靈藥之試服樣品、即由貴埠藥房購用整瓶亦可、

價目 大瓶二元七角半 半打十五元 小瓶一元五角 半打八元

東三省總代理 營口源來盛洋行

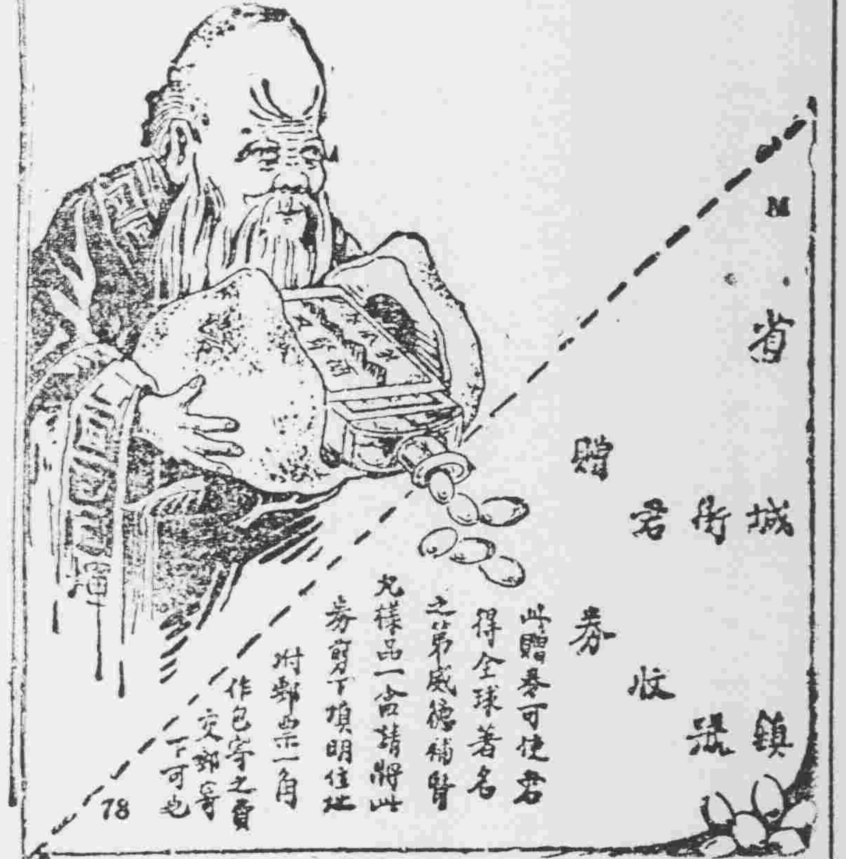

美女牌葡萄乾

第一補血妙品

美國葡萄乾公司

朝夕一杯優於百葯香味營養兼具之藥酒

赤玉牌葡萄酒

美國新到補腎壯陽
美育賓

美育賓聖藥係在美國製造發行以來經歐美各國大醫生化驗試用均贊為補壯之中第一新藥也功効善能滋陰補腎添精益體强壯筋骨扶陽固本「主治」房事過度。腎經虧損。思慮過勞。腦力不足。手淫斲傷。遺精滑精。性慾減退。陽萎不舉。舉而不堅。房事早洩。老年精衰。子嗣艱難。四肢無力。腰痛腿痠。形容枯瘦。夜不安眠。頭暈眼花。精神困倦。飲食減少。記憶不健。精關不固。神經衰弱等症。凡因腎虧所發各症無論新久。一經服用。立見奇功。此藥純粹補劑。非市上所售之舊興品可比。如無病常服。永保無腎虧陽萎之虞。且體質健壯。精神充足。而房事之快美。必得其滿意。故東西兩洋各大醫生。每治腎虧陽萎病時。必囑其美育賓聖藥。此藥性質和平。效力宏富。不寒不燥四時皆宜。老幼可服。毫無流弊。眞正百發百中。全球無二第一廣嗣延年良藥也。凡腎虛陽萎之人。早服一日美育賓聖藥。則早得一日痊癒矣此藥功效偉大非普通補丸所能及患此症者購服試用方知言無虛謬耳 定價每瓶 大洋壹元八角 半打九元

各埠分售處

哈爾濱各大藥房 安東均有出售 奉天瑞祥泰藥房 奉天日站恒濟藥房 大北西關恒德堂 大連市西華泰藥房 大連連中西藥房 營口西廣泰藥房 營口中洪春堂 營口興西藥房

長春中西藥房 長春泰和藥房 安東城裡亞房 安東春興堂 古東大福生房 吉林五洲大藥房 吉林東生藥房 鐵嶺林育養堂 開原林順合盛 林福祥 德厚

四平街公主嶺福城 海龍陽 遼源金 本溪湖樂中 千金寨泉 拜泉 雙城子 雙城縣 阿城縣 天德公堂 三合福 德增公 義和堂 春泰興 德樂房 廣和堂 廣生恒 世昌永 世昌增

洮南縣 安東縣 鳳城縣 遼源縣 江省 呼蘭 巴彥 海倫 錦州 金州 天一堂 大慶會 德和堂 德泰盛 東泰隆 美英房 錦昌長 久記 福生 羅盛

洮南縣 安達縣 綏中縣 八面城 通遼 鐵嶺 義縣 海龍 開原 范家屯 德仁 西藥房 西和堂 東慶同 德慶會 德興 新泰號 大順堂 洪興會 德記 天德慶

新民縣 新邱縣 富錦縣 曹家店 瓦房店 郭家店 昌圖 大孤山 寶安縣 大黑河 德東 新來春 濟醫院 志誠 德和亨 德慶房 西藥房 大生堂 德生堂 永增堂 同洋房

總發行上海江西路五十一號信昌藥行說明書函索即奉

病苦多年因來福片而有今日之幸福

奉天城內王君秀君。病苦多年因服來福片而愈。得有今日之幸福。大喜過望。親至公司道謝。茲述其談話如左。

我在二十二歲的時候。娶妻楊氏。這樣的人生最樂的事。反之在我不惟毫無趣味。並且很悲觀。這是甚麼的原故呢。想是我少年時代。元氣旺盛不知道利害。用不自然的方法。滿足我的情慾。所以有這樣的結果。不但如此。我的病症並且一天利害一天。有時候頭痛倦怠。記性不好。腦筋昏亂。往々把事情弄錯。有時候連夜夢遺。到了次日。非常疲倦。有時候自己覺得發了瘋的樣。碰着什麽事体都生氣。有時候無故的覺得心裡很悲。心裡很怕。結了婚之後。對於我的妻。不惟毫無愛情。而且討厭他。所以家庭之間。也非常冷淡。因此甚麽事情都不要做。遊蕩度日。把歷年的積蓄。使盡用光。後來連每日的生活費用。都有些爲難了。這時候我的身体也疲的不像樣了。臉面也黃的不像樣了我的妻也因爲時々憂慮。日々悲觀。並且〇〇也不滿足。竟同我得了一樣的病。我們夫妻二人。內爲病魔所害。外爲生活所逼。覺得除了死竟無別法。想死也不是一次了。去年秋天。偶然在泰東日報。看見來福片的廣告。半信半疑的買了一瓶試々看。誰知道竟是効驗如神。吃了後頭腦也清楚了。身体也好起來了。於是再在城裡大德生大藥房買了來福片一打。夫婦二人。同服此藥。我們二人這樣利害的病。就此不知不覺完々全々的好了。現在因友人的紹介。在某公司辦事。公司的經理誇獎我。說我的頭腦比人家好一倍呢。我的妻現在也懷姙五個月了。我們夫婦二人。到了今日。方在領略得人生的樂趣。知道了人生的幸福。這都是受的來福片的賜。因此我過着與我同病的人。都勸他吃來福片。結果都是百發百中。人々稱讚此藥的好處云々。

來福片藥價 每瓶大洋 貳元五角 每半打大洋 十四元 每打大洋 二十五元

經理所

奉天四平街 大德生大藥房　安東中富街 東益增遠　瓦房店新市街 德記大藥房　北京大柵欄 華美大藥房
奉天鐘樓南 中西大藥房　營口二道街 中西大藥房　大連市監部通 華泰大藥房　北京大柵欄 老德記藥房
奉天鼓樓南 歐美大藥房　營口魚市口 五洲大藥房　大連市奥町 華西大藥房　北京前門外 中美大藥房
奉天鼓樓南 永年大藥房　鐵嶺鼓樓西 平記大藥房　西崗子平和街 廣生堂　天津日租界 同春大藥房
奉天鐘樓南 歐美大藥房　長春北門外 中西大藥房　海城城裡 華西大藥房　其他各埠大藥房均有代售
瀋陽什字街 天鈺成　長春北門裡 興亞大藥房　金州城裡 德記藥棧
營口永世街 興亞大藥房　西崗子永樂街 德記西棧
營口西大廟 義興成余記　鳳凰城南街 中西大藥房
吉林糧米行 五洲大藥房　普蘭店平安街 德順藥房　天津估衣街 葆記公司

小說

一夕 (一) (小夢)

他忽台頭道『借盌茶喝好嗎？』我便站起給他泡盌茶。他接過一口氣喝淨了。我看他樣子。大概有些餓了。遂將早日吃賸的點心。取出給他。他吃完了。似乎比進屋的時候。有精神。我當這個時候。急要知道如何到這樣地步。可是終覺着這話難以出口。

停一會兒。臉上微微地現出笑容。道『我二人也是有一年多沒見了。…你公館在城嗎？』我答道『沒有』他又問道『那末弟妹在那裡？』我笑着答道。我還沒有結婚呢！

『沒有結婚嗎？好好。婚事應當謹愼一些』他說話時。臉上現出一種悲慘樣子。兩隻睛眼。不住的望我。

我覺着這話中很有疑。急問他道。『你話裡有點意思罷？』他嘆口氣道『這是經驗的成績』……我和陟文結婚你知道罷？你知道現在怎樣了？

我和陟文本是自由戀愛。在一家戲園裡結識的。因爲我的精神是純潔愛她。所以娶過以後。一家的事務。都交給他管理。我家是沒有恆產的。祇靠着在銀行存的幾萬塊錢利息生活。可是我莫肯把家中眞況狀告訴她。她可就任意揮霍起來。不到兩月。家庭狀況大爲改變。好像由一個平民家庭。躍爲貴族家庭一樣。』他說完話。緊々的綴他如畫色的肩。停一會又繼續道『到半年的光景。錢的利息。不足開銷了。就把原本支出一萬。』也不見他怎樣花費。不到幾天。竟沒有了。自然向我索錢。因爲我是眞正愛她。』她對我又十分殷勤。所以她花費多少。並不和她計較。她本是個受過高等教育的人。度日之道。那能不知道呢！』我聽到這裏。急忙接着問道『你怎不把家庭眞狀況告訴她呢？』他道『是呵！我後來就把。家庭眞像。講給她了。從此以後。她可就拿一張勉強笑臉對付我。

她常對我道『咱家狀況。現在才知道。我意以爲是什麼財主呢。所以我花費太任意了。要早知道。決不這樣。你怎不早告知我呢？現在已經到了這個地步。悔也不及了。你趕早設法謀個事作罷。一月若賺得七十八十元的。也是小補。從此後。都得儉省。誰也不准浪費！』

『小夢。你聽聽這話。是眞正愛我不？』(未完)

錯了 (二) (劍冬)

『的確的。凡人欲成大事。必先走逆境。然後能得順境。如科倫布探險。受百般辛苦。同行的反抗。他毅力依然。卒得新大路。孫中山推倒滿清。改造共和。是九死一生的。他志趣堅定。卒能造成民國。總之天將降大任於斯人也。必先苦其心志。勞其筋骨。餓其體膚。空乏其心。行拂亂其所爲…而後作。』啊！決沒有先不受困苦而成功的。你說的實援我心。我……』她說着。又到裡間屋去了。

我細細的相。滿室佈置很有秩序。何紹基的草書。葛月潭的蘭草。都懸在東牆。許多關於婦女的問題和女性的叢書。都擺在北窗下長桌之上。那末成功的『今後之婦女』一文。尤作得特別生色。人之學問。十日不見。刮目以待。她……可以爲女界中明星了！正翻閱間。她來了。笑着說。

『劍冬兒！婦女在今日的中國裡。雖是抬起頭來。其實還未覺悟……』

『蘭眞！我當你女子而說。無有是非。女子的不覺悟。實在令人痛恨啊！自新文化運動以來。男子早已覺悟數千年壓迫女子之不對。因而爲女子謀解放。唱自由平等參政……問題。不知消了多少光陰。耗去多少心血。爲什麼一般知識階級的婦女們。自己還不能自倡女權。自尊人格。反要自己束縛自己。不能和男子同學。不能和男子同事。不能……哎男人也。女亦人也。爲什麼男子看女子輕其尊榮。而女子卻不把自己當人看待。自卑。自賤。呵！所以男人看女人什麼都不配了！不配研究藝術。不配研究文學。科學。更不配…甚至連普通操持家務都不配了！…甚至男人看待女人。只可作一個同床睡覺的人了！…甚至男人看待女人隊裡。祇是些太太。姨太太和妓女罷了！的確的。女人自視也是些太太和姨太太呵！我並不是咒罵你們女子。其實女同胞亦太不羞恥了。竟甘心承受男人對女人以非人看待。自己還覺是無上的尊榮！』我說。

『不消說。女人同男人同床睡覺是人生最緊要的事。而女人作男人的同伴。尤其是更要緊的事。男人因爲女人的感化力是非常之大。男人有了女同事。同作。同學。對於國家文化的進步。是非常要緊的。沒有女同事女同學。要在文學上科學上藝術上。能得到很好的結果。是不可能事了。女人的重要。男人早已知道所以他們不辭勞瘁的去爲女子而運動。女子不能不贊成男人的苦心。但究其實。女人所以被男人輕視。受男人壓迫實在不是女子不覺悟。自己不當人看待。完全是男人的壓迫不得不然……』她說至此。點顆紙烟吸在咀上。吐出來的烟、一捲一捲的繚繞在她的眼前。好久不散。似乎表示歡迎她詞嚴義正一般。她又接着說。

『冬兒！女子受人壓迫。輕視。一方面受社會的怪責。一方面受男人的摧殘和古昔的條黃。現代雖號文明。仍然是男尊女卑。男子作事總是對的。女子作事總是不對。的如女子失掉貞節。人都視爲一種可惡的罪過。但男人有了淫亂的舉動。只是件平常的事。可以寬恕的。而且有時並不以爲是不道德。如果青年女子偶然失身。大家都視爲不正經人了。青年男人雖沉溺於不規則的生活中。也可以逃免親人親戚的譴責。只許男人宿娼買淫。或娶妾。不許女人賣淫或娶二三夫。在女子未嫁時。先有一個小孩。就將不理於人口。孩子和母親都遭拋棄顧迹。而男子卻轉爲社會所優容。你說男子爲女子謀幸福。他們不設法先改造社會。徒誤理想。簡直是紙上談兵啊！』(未完)

筆記

▲文藝叢考再編 (續)

體性 (陶明濬)

所謂氣編。故言壯而情駭者何也。氣象福陷之人。則性往往剛愎。求其定心廣志。純麗不泄。固不可必得。然有所短者。亦復有所長。氣福之人。見之者未必明。而自信者則非常之果。以爲如此。即敢言其如此。以爲如彼。亦即敢言其如彼。衆議之紛龐。有所不顧也。用能剛斷。能勇決。心之所思。偶有所得。則宜之於口。而永之於筆。其言固非常豪壯。其情固足以令人震駭而不遑也。管謂爲學可以撝謙。爲文不可以撝謙。是何也。學爲文之本。無是則文無自而有。學以集衆思。得衆益爲主。貪多務得。細大不捐。非謙。則必自滿。辟言顏色。一露於外。則海內之人。欲與我切磨者。必望望然去之。而不肯告之以其誠。從此孤陋寡聞。高神寒儉。學將日退。而文亦以枯竭矣。及乎臨文之時。則與其求學。適乎不同。若再持撝謙之度。未嘗不有雍容揖讓之可觀者。而是非曲直。持之不敢堅。辭之不敢力。然否不敢清激。得失不能預定。發爲言論。必將首鼠兩端。』此疾之深痼。而不易救藥者。

所謂假儒則雅逸而調遠何也。倜儻二字。假爲禮法所不許。然人之佳處。多在乎此。今夫駑馬。雖飾以連錢錦垮。亦將僨吻敝策。骨骼隆兀。進退促促然。無神駿不羈之致也。今以絕地翻羽之名驥。雖使之負鹽車。上太行。而長鳴驕嘶。萬蹄暗暗。服偃蹇以低昂。駿逝蜷而若舞。其超逸絕塵之氣。不以所遇不偶。而遂改其度也。文人亦然。屋促之子。心計米鹽。志在富貴。其爲文也。自詭曰與會。自幸日福厚。不以門戶自矜。則以法則自許。尚誰能救之乎。故作此詩則必是此詩。說此文則必是此文。所言者專指一時。前乎此則不通。後乎此則不解。與人言則低首下心。唯蟬無詞。而沾沾自喜曰。吾能含蓄也。吾不浮露也。其誰信之。若是而求聲逸調遠。必不可得。謂之通人。則吾不能知矣。

談叢

梨雲影續編 (四) (冷佛舊作)

▲慧品梅蘭芳

(比蘭花)怎當他臨去秋波那一轉

結蒂提果。是散花仙。曇雲一現。謫兒羅仙。鉛華不御。手韻自然。前身若證。爲大士蓮。倚玲瓏石。飲其醴泉。化爲鸚鵡。嫩香堪憐。

蘭芳。姓梅氏。字畹華。幼名裙姊巧玲孫也。性聰頴。貌明麗。對之如西山晴雪。光映曉霞。亮讀書。工六法。而給事亦擅場焉。山水尤其特技。幼失怙恃。依其伯父雨田。受藝於朱小芬之門。習青衫。初隸喜連成部。繼從文明。日與瑤卿昵。藝益精。遂獨占上林春也。然蘭芳天性願厚。雨田爲當代第一琴師。性慷慨。用度奢侈。蘭芳供之不少靳。其伯母愛女猶蘭芳。蘭芳處之泰如。妻王氏。善持家。琴瑟甚諧。而亦能協蘭芳志。雨田卒。蘭芳悼甚。香姿爲之悴。餘德如此。復何愧林和靖偏耶。蘭芳藝如是。貌如是。性如是。而不自滿假。又受業於陳德林。精進益力。如女起解。六月雪。桑園會。武家坡。孝義節。回龍閣。梅玉配。宇宙峯。雁門關等戲。悲愴貞烈。流麗端莊。莫不爲妙傷情。其聰頴何如哉。郭運仙君曾有賦梅郎亦慧賢云。梅郎以天仙之化身。作塵寰之游戲。解語花亦忘憂草也。清雅絕俗。名重一時。大有生不願爲南面王。但願一識梅蘭芳之槪。顧運仙何人。而能與之共晨夕哉。敢不印戔妙相。以度天下之痴男怨女。然影之所在。菩芳減色。是豈運仙之過歟。時獎獎由易實甫齊如山諸人皆爲之編製新戲。如黛玉葬花。天女散花。千金一笑等劇。名盛一時。友人稷辰公。爲之作傳。於所著名伶外史內。列爲世家。

童話

花花之夢 (四七) (小天)

鼎兒道『可是先生。那麼一個人要把頭兒摔裂了。裂了流出來新鮮的血。便算是所謂怪學麼？我看那是極平常的學問。一點也不稀奇。』寅碧道『那裡有什麼稀奇。人們要是生了就得死。但是你的先人死的時候。果誰把他頭兒摔兩半兒了？反正你說不怪便不怪。等你們再聽我一個血的花花。或者總可以明白了。』說罷。鼎兒和那羣附和的孩子聽了。便鬧着寅碧說道。『那麼。你老今天便給我們講罷。暫時不必回家去了。』寅碧道。『你們這些孩子何以學得這等強梁呢？這樣逼我來講。』並不亞於紅鬍子。我即或講他。也必定中間略去幾節。縱然你們聽了。還能有什麼趣味。我看倒不如和你們看看杏花還有些意思呢。』霸王不知如何登時發了個口令道『不必相強了。我們也可以看看杏花去。這羣孩子果竟是霸王麾下的一羣士卒。果眞聽了霸王的話。一直奔向小河。既而過了石橋。跑到杏園之下了。他們內中。雖然有些懦弱孩子。但是若講着跑步。還比寅碧終於是快些。

他們跑了之後。在寅碧身側的。只有綠得小腳兒的小鳳姑。她卻和寅碧是算被人遺下了。寅碧道『你走道如此之慢。莫非是腳兒裏得痛嗎？』她答道。『不是呵！我腿兒生了一塊大毒瘡。我父親在教堂裡認識了一位割瘡的大夫。便給我割破了。那瘡疾雖然是好了些。但是瘡口至今還未痊愈。所以我不敢奔跑。自得慢慢的走。那裡是裹的腳兒疼痛呢。』寅碧聽了。眞不禁替她疼痛。但是問她割了疼痛與否。她回答他仍然說是一點也不疼。寅碧於是點了點頭暗自想道『今日的世間。看來是沒有疼痛的事情了！』他暗想剛完。身子也走到石橋的當面。抬頭一看那羣孩子。都似猿猴一般。一個一個的爬上了園子裏的杏樹上。一味折那嬌嫩的花枝。他們縱然不像福斐羅散與宇宙以春之花。但是杏花片片的零落。也不亞於紛紛的大雪。寅碧在河的這一邊。雖然是高聲制止他們。別折花枝。他們像擎折花當撲揚泡土的遊戲。不但不能可惜杏花。連自己的衣服皮膚。都不能顧及。寅碧觀這情形。也沒甚能力可以阻止他們。過了河來。只得偷着告給杏園的主人。赶快驅逐他們。而自己還想回家吃點兒飯中食物。所以他便乘興個自走回來。和他的父母姊妹很香甜的吃了一次近幾日不曾有的美好晚餐。(未完)

別錄

何等趨勢 (七) (小天)

吾人既知另造地球之不可能。而又了然殺人越貨之不可行。則除對於另造地球以爲妄想雖能不計外。少有社會思想者。其處心遠慮。無如仇視乎行直接手段或間接手段以殺人而越貨之民賊矣。夫殺人越貨之民賊。旣爲人人所仇視。而又屢見疊出者。未必爲宗教本身之罪過。或者爲徒之未能澈底信仰其宗教。有以致之耳。至於今日一般徒挾其民族主義或國家主義而直接或間接以殺人而越貨者。尙皆『獸』的行爲。『人』尙不及。安問夫『神』。倘吾人僅耳今日之域中。則洋洋盈耳者。無一發浪而非『民族解放』『打倒帝國主義』與『取消不平等條約者』究之誰肯實行。則離預問。然亦不外從『理』之覺悟。而放『力』之施行已耳。彼教徒之不悟覺乎『理』而假乎『力』以求果其慾腹者。安能不在反對之如哉。獨是此等豺狼之兇殘。絕非宗教所養成。至其假宗教之勢以逞橫暴也。斯固宗教之仇敵。反對不第不爲不當。吾人又須從而激昂以蹈厲之矣。若夫由仇視教徒橫暴而延及於宗教。且謂宗教之不宜存在乎人間。則在人類種種契約未成立之後。與人類生人心未死以前。恐愈思『民族解放』而愈不解放。愈思打倒帝國主義』而愈打不倒。愈思『取消不平等條約』而愈取消不了。何則我之不平等條約。或不旋踵而竟加人以不平等之條約矣。如此變動。不過『力』之消長之表現。若謂眞正作到『理』之地步。夫人雖愚。必不感之。是故反對無賴教徒則可。反對宗教雖自以爲可能。吾尙憂其徒勞而無功。最後猶有必先解決之條件者。即反對宗教者之自身。亦必須不居任何之一宗教勢力範圍內。然後方能與人言乎反對宗教之事也。今夫佛教一宗教也。基督教亦一宗教也。回教道教與儒教又均爲一宗教。儒教在一般人中。倘有不認其爲宗教者。然在吾則肯定而承認之也。然則。旣言反對宗教矣。不反對佛教。必反對基教。不反對基教。必反對乎回教。或儒教與道教矣。吾人爲易知其端倪。而便於探討計。基督及回教。姑不具論。即以儒佛道三教之在中國言。果三教皆可根本反對乎。抑亦其教徒之謬行可反對乎。(未完)

創作

同情 (六) (心秋)

『有甚麼希奇的？不妨說說。我也幫你笑笑！』師文。

『可不是！昨天校長爲甚麼請客！』你知道不？』C.先生。

『不知道！校長請同寅也是應當的…有甚麼？』師文。

『嘿！那裡還有事哪！』C.先生又止不住的笑了。

『到底還有甚麼？快說』！師文。

『唔！我告訴你。前天校長母親不是來了嗎？那時候你送禮未？你花着錢未？…C.先生。

『這事也就希奇了！從那兒說起？我們爲甚麼送禮？又爲甚麼花錢？師文現出狠驚疑的樣子說着。

『得了！我們倆人是一樣！同事們都會分子送禮了。所以校長昨天纔那們作。你還在做夢呢？！』C.先生說着又狠不自然的笑了。

『罷了！原來如此！清白的教育界！…』師文面上現出來無限愧毀的樣子。似乎在學校的時候。決未想到的痛苦。又決未想到人世上彼此間有這層隔膜。

『噯！沒關係！別了再兒！C.先生趕着師文告別。於是他們互相點點頭。C.先生獨自個人往南去。師文也孤自一人往北去。想着人生眞是鬼蜮。爲的當敎員如此。要是作別的。更不知得怎樣作呢！他心中雖然這樣想着。他的兩腳卻狠和諧。的走進一個狹窄的衚衕去。

『師文！可見着你了。找你有時候了。不想在這相遇！』一個約二十七八歲的男子走的滿頭是汗。笑容可掬的說。

『噯！慧心！你怎走到這兒來了故人故人！眞沒想到。眞是『人到何處不相逢』你一向可好？』師文狠快的這樣說。還在握着手。(未完)

文苑

一葦軒詩存 (續) (蓋平劉德成)

寄丁脊泉先生

遼左蜚聲遠。風流賀季眞。青箱名事業。白髮老詩人。傲骨羞諧俗。棄官爲避秦。故鄉風景好。明月悟前因。

天與生花筆。文光萬丈芒。奇才追屈宋。好句賦蘇黃。眼底珠璣少。杯中日月長。辰州諸老輩。低首讓公狂。

此老瀛壺隱。詩名蔣趙齊。何時親杖履。終日望雲霓。健筆無人敵。(先生書法遒健名重一時) 瓊章到處攜。津橋明月夜。可憶子規啼。(先生現寓天津余別號病鵑)

五月廿一日 舊四月十日
金曜 庚戌 先勝 執 牛宿

▲一白之人最力勵作則可不宜存深愁西乾辛吉▲二黑之人少管閑事獨愼其身吉丙西辛吉▲三碧之人不先圖守勢魔將乘隙入北南壬吉▲四綠之人取守勢而安沉默則無事之日南北乙吉▲五黃之人因座談致生窮於進退之大事之日南艮辛吉▲六白之人只能取健全之步調雖必達之日坤艮北吉▲七赤之人愼其口大抵之事皆成功之日坤艮北吉▲八白之人出外斡旋之事無結果而終之日南西丙吉▲九紫之人夢想一攫千金招大損失之日東艮巽吉

(德國著名良藥)

天津 駐奉 世昌洋行

內服 清血解毒藥

此藥專治人身氣血不和兼清血中汚質哮喘癆瘵發寒發熱皮膚不潔痰火瘰癧花柳瘡毒魚口便毒下疳橫痃遍身紅斑小便腫痛四肢痠痛風濕骨痛半身風癱手足麻木各種毒瘡無論外發中潰以及婦女子宮內爛或紅腫疼痛花柳傳染並小兒胎毒一經試服莫不將血內諸毒一掃而除血液旣清自然腐去生新而身體日漸強壯

每瓶現洋兩元每打現洋二十元

分發行奉天小西關 南洋大生藥房

廣告

恭頌警察第一區區官金君子衡之政績

海倫地處邊陲則五方人民雜集良莠不等而任警察之責者對於保護公共之治安宜若何維持人民之不軌宜若何取締化莠爲良勸非栽正之道殊非易易非有爲守兼優之才弗克肩此鉅任爲倫街洪荒初闢文化半開所有警察進行事宜諸般待理歷任區官均因陋就簡各抱五日京兆之心敷衍塞責茫無振作刷新思想以故路政廢弛衞生不講宰職所長辛內南氏識人善任擢金君德林爲第一區區官自就任以來理繁治劇井井有條整頓路政擴加衞生嚴查烟賭晝夜勤劳不憚辛苦現又添設路燈業已告竣晝夜照耀如晝不但商民等歡迎而倫街猶增一番新色氣象現又催促各商戶門首設置水甬及垃圾箱並清潔溝渠以除積穢刻在進行多半不日完全告成故商民等感激金公之制度美備於前實不禁爲倫邑人民無量幸焉敬勒報端恭頌金公之德績者云

海倫縣紳商農界

廣信湧 廣信公司 興合公 興合恆 萬發和 渤海春 三江旅館 復興棧 公義恆 海濱旅館 太山館 義昌花店 蘭海福棧 東江南春 萬盛園 三義客棧 福成興 便宜坊 東盛園 慶升花店 大昌恆 新記海燕樓 福德店 天興源 鉅發鮮 西江南春 四昌店 裕太永 慶源達 大山居 治盛棧 公順長 永和號 塞北春 太昌棧 永和隆 永升和 亞東棧 洪順昌 同義公司 三盛店 東亞棧 貨物貸莊 天增太 義和店 天順店 永合盛 慶元升 義發館 德昌店 仝啓

恭頌東北陸軍騎兵第二旅彭旅長麗生暨徐團長子鶴牛團長青山南營長馮營長桂林王營長常營長孟營長信營長各連長各排長並黎州縣騎兵游擊隊警察游擊各總隊長暨查第四區署區官允清拯救黎民之德政地方不靖莫甚於四區自秋組冬胡匪四起遍地鄉民慘遭匪禍搶劫綁掠指不勝屈地方長官一再設法緝盜終鮮善策惟大同鎮街胡匪乘誕危險萬分大有朝不保夕之勢幸賴警察四區番區官允清暨騎兵游擊中隊隊官于君鍾秀維持鎮街人心稍安而四外大幫小股胡匪均由江西江南竄來數夥共有千餘名聚散不一分股滋擾幾斷行旅雖經警游造文痛剿獲匪傷械不勝枚舉無奈匪衆兵寡擊此彼竄剿不勝剿防不勝防幸經東荒剿匪總司令彭旅長麗生率領徐牛各團長各營長各連排長暨士兵等冰天雪地晝夜奮勇搜剿在我境及江西等處與股匪接仗數次捕滅股匪數夥暨擒匪首莊稼人天方等數名示衆於大同打下人票不記其數均當即訊明取保釋安度絲毫不惜所帶軍隊經過各地方毫無攪擾紀律非常嚴明定爲商民之保障由是地方匪氛漸息商民安堵皆諸公之所賜也商民等感戴大德無以爲報謹誌報端藉々謝悃

江省肇州縣大同鎮商民紳學各界同啓

丟失圖章聲明作廢

啓者因梨樹四圖章丟失上列四梨瀛車公司除報官立案合行登報聲明今後概不發生効力特此 梨樹縣四梨瀛車公司謹啓

愛國諸君
欲白齒……固齒……嫩面……請用國貨
老火車牌 牙粉
注意 分超等與普通者兩種
製造兼總發行 同昌行啓
奉天中街賈記胡同
此老火車牌牙粉各埠均有出售賜顧諸君請就近購買

奉天鼓樓南
天新祥綢莊
陰曆三月十八日起
美麗綢緞一律九扣限期一月幸勿失之
(暫借電話九百六十七)

行市
現物 一〇・五〇 一〇・五〇〇
近期 一〇・九五〇 一〇・三〇〇
中期 一〇・九五〇
遠期
●豆餅(鈔建) 當限 三・四五 六月限 三・四〇 七月限 先限
●高粱(鈔建) 當限 六月限 七月限 先限
●高粱 當限 三・九 八月限 三・九五 先限
●鈔票小洋(前場)(後場) 近期 三・三七 中期 三・七〇 遠期
●高粱(前場)(後場) 當限 六月限 七月限 先限
●高粱(前場)(後場) 當限 六月限 七月限 先限
八月限 九月限 十月限 先限
氣象 最高 最低 平均 二一度三 三〇度二 一四度三 高一〇度 高一五度 高五度

精血素藥片

功效主治
●生精補血 ●轉弱爲強 ●改造身體 ●益壽延年 ●男子腎虧 ●婦女血傷 ●諸虛百損 ●服用特良

此藥片經北京內務部特許行銷美國醫學博士証明勿論男女服用精虧則補精血虧則補血主治男子腎虧陽痿遺精乏嗣婦女子宮寒涼經血不調等症其效誠爲空前未有之聖藥也

價目現大洋計算
小瓶一元六角 每打十六元
大瓶二元四角 每打二十四元

各省城鎮各大藥房洋行均有代售
中國總經理處 哈爾濱大昌隆
總發行所 哈濱正陽十一道街 東華大藥房

滅痡寧

治蟲症除蛔蟲 最靈新藥

蛔蟲卵子・恒附着於不潔之可水或蔬菜內・偶不注意・侵入人體・化爲蛔蟲・吸人血液・損害精神・使吾人坐臥不安・胃呆腹痛・或發熱咳嗽・起種種之症狀・又爲誘起他種重症之原因・以小兒尤甚・吾人可不注意哉

「滅痡寧」採鷓鴣菜提煉製成・鷓鴣菜能治蟲積・已明載於本草・今取其精英・效驗尤靈・故月服數次・能殺滅侵入之蟲卵・驅除已長之蛔蟲・使吾人體强身壯・方可以處此競爭之世

●滅痡寧種類有藥片藥液藥粉三種 藥片用可可糖製成・尤合小兒之嗜好・各地小學校工廠等處・如蒙多量採辦・定當格外克已・另備有「殺滅蛔蟲法」函索即寄

藥片定價
十片 大洋四角 三百片 大洋九元半
五十片 大洋一元八角 一千片 大洋二十元

補爾多壽 滅痡寧 總經理處 大連 寶藥會社

●本劑除左記各大藥房外其他各埠大藥房均有出售務祈惠顧爲荷

經售處

上海 新華大藥行　上海 日昇堂大藥房　大連 華泰大藥房　大連 華西大藥房　大連 德記大藥房　奉天 大德生大藥房　奉天 歐美大藥房　鐵嶺 平記大藥房　鐵嶺 中華福壽大藥房　遼陽 義和堂大藥房　遼陽 東英大藥房　長春 中西大藥房　長春 泰和祥大藥房　吉林 五洲大藥房　吉林 泰華西商行　哈爾賓 寰球大藥房

哈爾賓 泰華西大藥房　北滿 華英醫院　大黑河 大同大藥房　洮南 和發順大藥房　鄭家屯 東英大藥房　通遼縣 天豐恒大藥房　安東縣 福興堂大藥房　北京 中法大藥房　天津 中法大藥房　天津 葆記西大藥房　芝罘 華美大藥房　芝罘 山東大藥房　營口 興亞大藥房　營口 義興成餘記　蓋平 以春堂大藥房　瓦房店 盛記大藥房

英商 仁記洋行

新到大批現貨
油毡。油紙。油精。鉛油。墻粉。地板油。皮鞋油。釘子玻璃。銀粉。銅鐵折葉。電滾子。鐵線。變押機。各種管子。乾電池。烏金。印度紅茶。狼頭絨。禮服呢。嗶机呢。自轉車。

(總經理)恩德務第 UNDER WOOD 打字機

經理
北英火險 中華火險 公律冠昆火險 汽車火險 宏利人壽
保險公司

行長 傳瑞敦 經理 臧福陰 啓

售貨主任王新風另有他就此後與本行脫離關係

奉天大西邊門外路北 中國電話一五二九 日長電話一二三二

12 11 10 9 8 7 6 5 4 3 2 1

一年十二月 身體最要緊 欲常保康健 宜用養氣筒

▲血液循環不善之人。最易犯胃。傷寒。霍亂等症。造一羅病。而血之循環更加紛亂。有病自然綿長。於是一年之中。輾轉爲病所苦。竟致分外恐怖流行病。只過不安之生活。只有求其豫防。以爲治標之方法耳。血液循環不善之人。不但易染時症。凡一切疾病。皆容易犯。縱何未病。已入於病途矣。病之輕重。在生理上。不過表示其血液循環不整之程度也。▲人若欲一年十二月。月月健無病痛。則莫如養成能祛除疾病之强健體其能達此目的者。惟有養氣筒阿氣悉活絡。此器之功效有實驗可証。易速取而閱之。

華文及日文新實驗例函索即寄又來會者即時實驗概不收費

經理處大連市大山通六三 小林又七支店 太田信三

東京市牛込區神樂町一ノ一 阿氣悉活絡奬勵會 電話牛込二二四〇・二二〇五

鞍山洋灰

品質與價目
◎品質純粹優良
◎價目特別價廉

滿鐵 鞍山 製鐵所製造

特約店
一、奉天加茂町 康泰弘公司
一、鐵嶺元町 權太商店
一、四平街北大路 信和行洋
一、長春頭道溝 日本橋通 華東土木公司

商標

PORTLAND-CEMENT REGISTERED TRADE-MARK ONODA CEMENT CO. LTD. DAIREN BRANCH-WORKS 小野田洋灰公司 大連支社

小野田洋灰公司 大連支社

大連市外周水子 電話長七〇八五番

本社	山口縣小野田町
平壤支社	朝鮮平壤府外勝湖里
愛知支社	名古屋市熱田町
創立	明治十四年
資本金	金壹千四百八拾萬圓
諸積立金	金貳百四拾七萬圓
年產額	參百五拾萬樽
內外一手販賣店	三井洋行

小野田洋灰之特質
一。石灰珪酸○○○含有豐富
二。耐壓强力○○○堅固無變
三。品質內容○○○整齊優秀

九重綠香皂

溫浴常用

值此日益和暖之期皮膚之新陳代謝亦愈旺盛是故化粧衛生應有注意之必要也弗可虛度此美好自然之春常請愛用本品必臻美健並有養肌之効

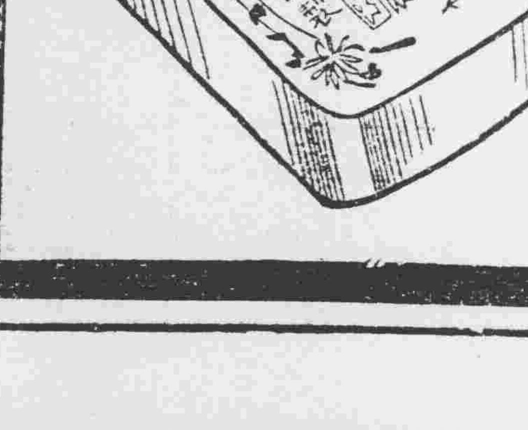

奉天德慶增藥局

神效補天丹
主治先天不足後天虧損諸虛百損五勞七傷脾胃兩虧飲食無味四肢困倦筋骨痠軟面黃肌瘦咳嗽填精補髓腎囊潮濕常出涼汗長陽種子媛丹田壯元陽滋補上元之神藥也每劑定價奉六元四角

虎骨延壽酒
主治遠年近日腰腿疼痛半身不隨口眼歪斜左癱右瘓手足麻木寒治婦人經脈不調乾血癆傷子宮寒冷久不受孕以及虛勞等症並皆治之常服者延年益壽長生不老之功每瓶半斤定價奉洋貳元四角

加味二仙丹
夫腸風下血者乃大便出血故也因臟腑蘊積濕熱成毒風邪胃腸胃流熱氣血逆亂榮衛失調不能攝血歸原日久不愈氣下陷而色痿黃不思飲食無論糞前糞後遠年近日服之神效每丸價洋三角

烏鷄調經丸
主治婦女經脈不調趕前錯後或多或少或色淡如水黑成紫塊崩漏不止赤白帶下臍腹痛四肢無力以致經寒經閉滿腹積塊轉成不安子宮寒冷久不受孕患此症者服之無不神效每丸定價貳角五分

虎骨熊油膏
此膏普治男婦之血中結風寒雖換筋骨痛疼癱瘓痞積化積磨堅男子腎虛寒腎痛氣手足麻木腰腿困痠無力婦女經閉子宮寒冷久不孕育小兒乳食疳積蟲積保寒等症此膏效驗甚速每張價洋一圓

回陽化陰膏
此膏專貼陰疽之類如瘰癧鼠瘡流注痰核石疽乳巖失榮橫痃海底鬆疽是皮色不變之惡核陰疳以及疔毒惡瘡魚口便毒等症皆能治之凡用此膏如皆破者能撥毒生肌未破者內消而愈每兩洋四角

房氏安神丸
[illegible]
中國電話二百九十二號

本號開設奉天小北關白塔寺東以上各藥東省城各鎮均有代理外埠函購郵費自備 中國電話二百九十二號

商務飯店廣告

啓者本飯店由舊年開設以來室內具是西洋陳設上下樓房均是單間室內設立煖氣管鐵床澡塘等具一概俱全室內而且清潔西洋各國大菜點心各樣美酒氣水飯菜隨意而且應時店內經理原係多年經驗

午飯一點開至三點 晚飯七點開至九點 午後十點歌劇音樂之曲隨意而觀

奉天日站浪速通紀念碑東大街三十三番地

商務飯店謹啓

滿鐵
[illegible]